朝鮮日報
夕刊
二十八日(金)
本紙夕刊十二面

12.5.29

漢陽タクシー 京城鐘路一丁目

孤立無援의林內閣
四面楚歌에進退兩難
從來支持든軍部側에도異狀
『强硬決意』는內容虛無

林首相

【東京電話同盟】政府는 二十七日 前後하야 歸京한 結城藏相及杉山陸相을 마지하고 二十八日午前 林首相 以下 全閣僚出席하야 閣議를 開催하고 特別議會對策을 中心으로 여러가지 協議를 行하게되엿는데 때마침 同日午後 政民兩黨이 東京會館에 林內閣打倒를 目標로 兩黨合同의 倒閣大懇親會를열고 政府에 肉薄하기로되엿스므로 政局은 갑작이 緊張하게되엿다 그런데 政府는 政黨側의 倒閣氣勢에 對하야 表面强硬態度를 堅持하고 이대로 所謂獨自的政策을들고 特別議會에臨할 勿論 特別議會劈頭에 잇서서 政黨側이 政府不信案을 提出하야 挑戰하는 境遇에는 斷乎再解散으로써 應酬할뿐이란 高踏的態度를 示하나 最近 林內閣에 對하야 滋味업는 空氣가 政黨側뿐만 아니라 樞密院貴族院、財界方面을 爲始하야 從來 林內閣에 對하야 比較的 好意를 寄하고 이를 支持하여오던 軍部及右翼的勢力中에까지도 漸次瀰漫하야 政府는 四面楚歌의 情勢에 잇스며 內閣에도 이를反映하야 漸次 그間의 情勢內外非常時局의 大局的見地로 보아 此際特別議會까지 나가 自信업는 再解散을 敢行함과가튼것은 危險하다고하는 自重論의 擡頭까지 이러날뿐만아니라 政府가 再解散準備로서 企圖하는 現行選擧法의 改正案도 林首相의 意圖가 明朗을 缺하기때문에 閣內에서는 積極消極兩論이잇서 아직 政府의 根本方針을 決定치못하고 樞密院關係等으로 보아서도 確定되지못하엿스므로 特別議會에 提出하게될지 그與否의 決定이 서지못하며 其他 獨自의 重要政策도 아직 아무것도 無內容의 感을 顯著케한다 이에對하야 林首相이 表面强硬態度를 一貫하야 閣內의 結束을圖하는 一方 政黨內部의 動向에 恒常注意하야 秘密히 形勢打開方策에 腐心하는 中이나 林首相自身도 이대로 特別議會에臨하야 再解散을 斷行할 自信과 確乎한 決意를 鞏固히하엿다고 볼수업서 往往히 그態度心境에 表裏相伴하지못하는것이 잇는듯한 印象을주며 延하야는 昨今 政局을 極度로 不明朗 不安全케하야 各方面에 非難의聲이 漸次 노피저서 特別議會의 召集、明年度豫算編成期等이 切迫함에 伴하야 더욱 林首相으로서도 最後的『斷』의 決意를 鞏固케아니할수업는 境遇에 逢着한것가튼바 政局의 緊張과함께 前途는 더욱注目된다

右翼團體總動員！
政黨排擊에邁進
二十八日準備大會

【東京電話同盟】政民聯携倒閣戰開始와 날을가티하야 二十八日右翼小會派의 政黨排擊同盟結成準備大會는 午後七時부터 赤坂溜池三會堂에서 開催되여 同日生産黨 黑龍會 國粹大衆黨建國會大日本靑年黨 皇國自治會 日本精神硏究會、愛國勞働同志會의右翼諸團體總動員下에 建國會의赤尾敏氏를 司會者로하야 議長에는愛國勞働同志會會長松本勇平少將을推하고 議事에 들어가決議事項을 決定하고 一路旣成政黨排擊에 邁進하기로 되엿는데時節이時節인만치 右翼諸派의 大同團結은 極히 注目된다

政民兩黨 共同聲明

【東京電話同盟】二十八日政民兩黨聯絡倒閣懇親會의 共同聲明은 左와如하다

現下內外情勢는 무릇今日보다 緊急한때가 업섯다 此時를當하야 大政翼運의任에 當하는者는 모름직이 時局認識을 明確히하야 上으로는 聖慮를奉體하고 下로는 民意를 基礎로하야 庶政을革新하고 時艱을 克服하야써 國運의伸展에 邁進하여야 할것이다 吾等兩黨이 第七十議會에서 眞心誠意 小異를[illegible]고 大同團結을取하야 全力으로 [illegible]의 實을擧한所以는 一로國家本位의 根本精神을[illegible]함에 不過하다 그런데 林內閣은 처음에는 政黨을 拒否하러니 議會에臨하야서는 極力 政黨의支援을 求하고 會期가 끗나게되매 再次政黨에 挑戰하야 非立憲的解散을 決行하엿스며 그우에 公平한國民의審判은 壓倒的多數로써 林內閣의 不信任을 表決하자 忽然 말을左右하야 我國獨特한立憲政治에 名을藉하야 함부로國民의意思를 無視하며 自我獨善的態度에 執着하야써 天下의大事를 그릇하려한다 저『國民의公正한 良心에呼訴하야 是非를 天下에問한다』는 聲明은 이제와서는 어느곳에잇는지 所在를 알지못한다 大局의 [illegible] 國家百年의大計를 樹立할은今日에 잇다 外로는 東西安定의 大計를 確立하고 內로는國防을 充實하고 産業을 振興하야 國民生活을 安定케하며 民心의 一新을 圖할것이다 그런데이를 맡함에는 憲政의本義를 闡明하고 國民의 總意를基調로한 眞實한 擧國一致內閣의 出現을 必要로한다 此時를 當하야 林內閣은 헛되히 調査機關의 設定에 沒頭하야 明哲하는經綸을 實現치못하고 國務의 澁滯를招來케하야 民心의 安定할바를 아지못하게하다 그우에 스스로反省하는바업시새삼스러히 特別議會의 招集을延[illegible]하야 [illegible]을 [illegible]하다 [illegible] 大時局의形勢를 缺함이 이업마나 甚하나 [illegible]決定[illegible]에 自我主義의[illegible]을내리며 憲法政治를 蹂躪한다면 그非를 斷然許할수업다 이제天下의 [illegible]決定되고 民心의向背는 決定되엿다 大勢의歸趨는 明若觀火이다 林內閣은速히自覺하야 大政扶翼의道를 正히하고 即時闕下에업드려 [illegible]을 奉呈하야써 罪를天下에 謝하는同時에 公正한選擧를實施할것이다 [illegible]宣言한다

東久邇宮殿下
二十八日御入京

東久邇宮殿下께서는 二十八日 午前十一時十分 飛行機로 汝矣島飛行場에 御安着하사 即時 自動車로 朝鮮"호텔"에 入御하셧다 殿下께서는 朝鮮"호텔"에 드시와 暫時 쉬이신後 午後二時半頃 朝鮮神宮에 御參拜하시고 同三時十分頃에 南總督의 正門奉迎으로 總督府를 御訪問하시와 總督府各局長、勅任課長、高等法院長、同檢事長、京城大學總長、李王職長官、次官等에 御賜謁하옵신다음 南總督으로부터 管內狀況報告를 御聽取하신後 同三時四十分頃에 藤本會計課長案內로 廳內를 御視察하시고 學務局長代理 高尾學務課長案內로 景福宮及慶會樓其他後庭을 御視察하신後 다시 朝鮮"호텔"로 向하시엿다 (寫眞은 朝鮮神宮에서 謹寫)

新貿易策을基調로
商船隊도建造
第三次五年計畫內容

【莫斯科二十六日發同盟】第二次五個年計畫의完成을 압두고蘇聯은第三次五個年計畫에 着手하엿는데 코뮌스外國貿易人民委員은二十六日午後人民委員部會議를招集하고 外國貿易第三次五個年計畫의立案에 着手하엿다 劈頭에 코뮌스委員은 第三次計畫에 依하야蘇聯邦의經濟獨立을 確保하지안흐면 안된다고 强調하야新貿易政策의 基調로 左의方針으로闡明하엿다

一、第三次五個年計畫에 잇서서는 第二次計畫下에잇서 輸入된重要諸品의 輸入必要를 除去하고 다시 正貨準備를 調整하야 蘇聯邦의 經濟的發達을 保護치안흐면 안될것이다

一、輸入을 制限하드라도 長期金融크레디트의 補助的輸入을阻止할方針은아니다그리고技術的新型등은 依然輸入치안흐면안되다

一、外國船舶을 傭船하는것은 可及的制限치안흐면 안될것임으로 蘇聯의 商船隊建造에努力하여야할것이다

相川外事課長 身病으로歸任遲延

東京出張中인 總督府相川外事課長은 二十七日突然히 急性神經性關節炎이 發生하야 醫師의診察을바든 結果絶對安靜을 要한다함으로 當分間歸任을 延期하야달라는 急電이 二十八日朝總督府에 드러왓다

燃料國策樹立次
中央試驗所擴張
技師四名、技手十五名大增員
工業朝鮮에明朗報

總督府에서는 燃料國策又는非常時資源開發硏究에 各方面으로積極注力中인데 來七日부터 現中央試驗所를大擴張하야 特히油脂原料調査、耐火材料硏究、陶磁器、染料等의調査硏究製造를 大大的으로施行하기로되엿다 그리하야 이에對한技師四名 技手十五名을新規增員하야 右事業을徹底的으로硏究、調査、開發에着手하기로되엿는데 油脂原料는이것이 『따이나마이트』原料도되는것이오 耐火材料는 有事之秋에必需品으로 되는것이며染料도또한그러한外에 現在朝鮮의 染料는大部分 外國으로부터 輸入하는關係上 이것을 朝鮮에서 製造하게하려는것이며陶磁器에對하야도 朝鮮古代의 優秀品을硏究하야 本來의美術品을 復興식히라는것으로 이번中央試驗所의 大擴充에따라 朝鮮産業界에는實로劃期的勃興이 期待되고잇다

001175

北中風雲尖銳化 事變勃發도難測

【北平廿七日發同盟】馮玉祥、鹿鍾麟氏等 舊西北要人의 北中國進出과 冀察委員長 宋哲元氏의山東隱居歸復樂氏의 馮、宋兩氏의會見에依하야 北中政局은 最近俄然活潑한動向을보이여 面에深刻한 不安相을 現出하엿다 即

一、山東稅警團의構成이 舊十九路軍、舊東北軍、楊虎城軍의中央軍이오 國民政府가 彼等抗日思想을利用하야 稅警團의偽裝下에 山東에潛入케하야 軍事權을掌握케하야 同地方의反蔣空氣를 緩和케하는同時에日本이 山東에 進出한 [illegible]的勢力을 驅逐하려는 一石二鳥의 策謀를取함이 漸次尖銳化하야 何時如何한 事變이勃發할지도 헤아릴수업는情勢에 漸進하는中이다

二、山東의 鄕里樂陵에 赴하야韓復榘氏와 會見하고 또腹心의 河北高等法院長鄧錫熙氏를馮玉祥氏와 會見시킨채 今日에이르기까지 北平에歸任치안한 宋哲元氏는 日本側이 津石鐵路其他 經濟提携實行을要求하리라 豫知하고 그前哨를緩和하려고 形式上 冀察政權의 實權을 天津市長兼第二十九軍三十七師長인 張自忠氏에讓하야 表面에 세우고 裏面에잇서서 그實權을 掌握하야政治的引退를 하리라는 說까지도 傳한다

三、山西에잇서서는 同省南部地方에 閻錫山排斥運動이 이러나 漸次蔓延의 傾向이 잇는데 이것이 中央軍第九十四師의 駐屯地方에 發生한것을特히 注目된다

四、綏遠에 잇서서는 省主席傅作義氏가 只今아직 內蒙古軍의 綏遠進出을 傳하야 全國으로부터 義捐金募集의 材料에 供하는 不信行爲가 漸次暴露되여 一般民衆의 不滿을釀成하엿다

中村總領事 政治的解決要望

【廣東二十八日發同盟】汕頭事件에關하야 中村廣東總領事는 二十七日午後四時부터 約二時間에亘하야 兩廣特派員刁作謙氏와會見하고 그後汕頭로부터 到着한 詳細한 報告에對하야 說明한後 中國側으로서도 敏速한解決을圖하기바란다는 旨를督促하엿다 이에對하야 刁作謙氏는

中國側의 現地報告는 簡單하야 詳細히判明치안호나 이는 責任回避를意味하는것은아니다 고答하고 中村總領事는 거듭事件의末節에 捕捉되지안코 問題의政治的解決을要求하엿다 兩者協議한結果 日本側은 吉竹廣東副領事中國側은 外交特派公署秘書長梁士芬氏를 二十八日早朝飛行機로汕頭에急行시키기로 決定하엿다

中村總領事는 또 省政府首席吳鐵城氏及 外交特派員刁作謙氏와 折衝한結果 中國側은 是是非非主義로 적어도 廣東外交當局은 傳하는것가튼 無責任한態度를 取하지안엇다

西班牙政府機 獨逸軍艦爆擊

【伯林二十七日發同盟】西班牙政府軍 軍用機數台는 二十六日마요르카島 팔마港上空에 飛來하야 때마침海上監視大로 同港碇泊中인 獨逸水雷艇알바트로스號를 目標하고 爆彈을投下하엿는데 모도同艦에 命中치안헛다 西班牙反軍軍艦은 當時팔마港에 一隻도 入港치안헛다한다

汎米會議八項目
協定調印을要請
루氏上院에敎書送達

【華府二十六日發同盟】루-즈벨트大統領은 廿六日 上院에 敎書를 보내여 米洲平和會議에서 成立된 八項目의 協定에 調印하도록 要請하엿는데 要旨는 如左하다

米洲平和會議에서 各國代表者는 어데까지던지 一心精力으로 國際協調와 平和와 秩序의 確立에 努力하엿다 上院은 米洲의 平和를 確立하려하는 參加國政府의 意圖를諒承하고 米洲平和會議에서 成立된八項目의 協定에對하야 調印하기바란다

또右敎書에는 國務長官이 協定의意義를 宣明한書簡을 添附하엿다 協定의 八項目은 如左하다

一、米洲平和再建에 關한協定
一、米洲各國間의 內治外交不干涉協定
一、米洲의 紛爭防止에關한條約
一、斡旋及居中調停에關한條約
一、米洲各國銀行諸條約의 意向을統制하고 維持함에關한協定
一、汎米의 道路建設에關한協定
一、米洲各國間의 文化的關係促進에關한協定
一、米洲各國間의 藝術交換에關한協定

(寫眞은 루氏)

人事·集會

▲山本庫之助氏(京畿道學務課長)新任人事次來社
▲古川總督府圖書課長 釜山出張中 二十八日午後一時三十五分歸任
▲金性洙氏(普成專門學校長)新任人事次來社
▲金用茂氏(前普成專門學校長)退任人事次來社
▲方漢郁氏 今月二十六日鐘路五丁目四三六自宅에서遭外艱
▲方應謨氏(本社社長)金編輯局長 嚴販賣部長을 帶同하고光州에出張中 二十七日午後七時半歸任

八面鋒

◇巴里、東京間을 百時間內에 翔破하랴든 도레機、二次 壯擧에도 마침내 失敗。
◇低氣壓에 몰려 盲目飛行을 繼續하다가 四國海岸에서 不時着한때문。
◇一步前에서 失敗한것은 可惜、況 자피氏와가티 日本內地에서 失敗된것은 同情할 일。
◇그러나 佛國人 挫折치 안코 다시 二十七日 壯圖에 오른다니 그 勇氣를 배울만한 일。
◇마라손에 優勝한 孫基禎君의影寫像을 俳優의都『헐리우드』에 세운다고。
◇朝鮮人으로 海外에 銅像 서기는 伯林과 聖林의 孫君銅像이 첫번。
◇四月中 暴風禍로 被害船舶여六千隻이라고。
◇年年 當하는 이 被害를막을 道理는 無乎。
◇本社産業視察團의 視察地中 安東을 中止하고 北平 天津을 追加
◇가는 時日、가는 旅費로더 멀리 視察할수잇스니 大幸。

빅타-
圓盤界의十傑
無情歲月 金福姬 四九四六三
날늬리 고개 李圭南 四九四六四
아리랑哀歌 白羽鳳 四九四六五
번연히아시면서 金福姬 四九四六六
靑春悲歌 曹永恩 四六四五九
그때를생각하면 曹永恩 四九四五六
靑春行進曲 薛道植 四九四五一
맬르둥하지마세요 白羽鳳 四九四三九
沙漠의旅人 李圭南 四九四三八
無情의꿈 金福姬 四九四三〇

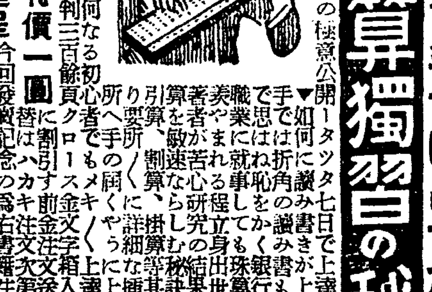

▼そろばん下手では出世が出來ぬ
新速成式 珠算獨習の秘訣
▲圖解で上達の秘意公開！タッタ七日で上達する請合書
一千部限り特價一圓
景品進呈 今回發賣記念の爲右書籍注文者に限り『珠算用算盤』を景品として同封無代進呈
發賣元 大阪市東淀川區西町 振替大阪五六〇一四 現代出版社

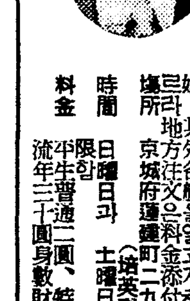

東洋第一의名相 春岡 裵相哲先生은
今般左記場所로옴겻다 평생관상이나 四柱、身數、財數、經營、就職、婚姻、其外各般을일고저하거든 와서무르라 地方注文은料金添付卽答
場所 京城府蓮建町二九〇ノ四(培英學院前)
時間 日曜日과 土曜日의午後에限함
料金 平生普通二圓、特別三圓、流年三十圓 身數財數一圓

待望의新 單行本
幸福스러운 希望의健康으로
中央體育硏究所會員募集
現代體力增進法第三版出來
漢城圖書株式會社發賣

中等講義錄讓る
全學期揃十二卷合本と特に日常百科大辭典添へ代金引替送料共只の二圓で讓る希望者至急葉書申込乞ふ 和歌山市新南町一の二 湯崎院岩崎生
有名な新國民中學全科講義錄(本)

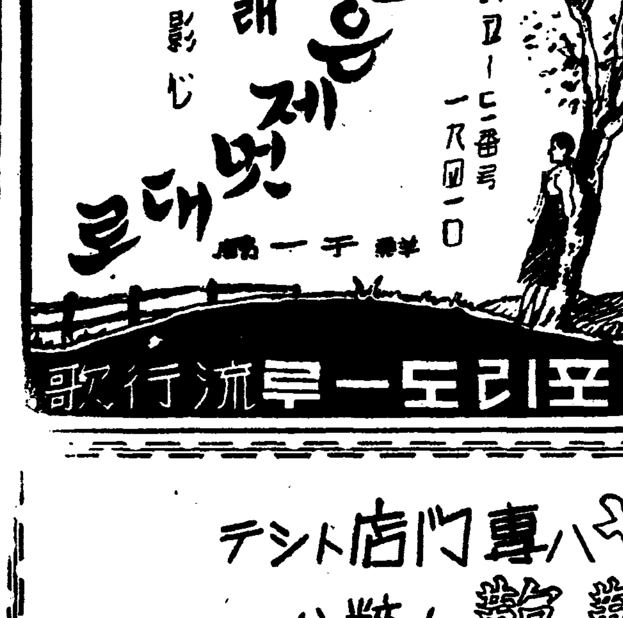

新館……新築落成後／ヤシサムハ專門店トシテ
斷然……第一位現代流行／靴鞄／粋ハ……
ヤシサム……品物が斷然良イカラヨク賣レルヨク
賣レル……カラ……安ク……賣リマス
靴鞄
御散歩……ニ
ハイキング……ニ
登山……ニ
御旅行……ニ
御注文靴 高級紳士靴 高級婦人靴 學生用靴 登山靴 旅行用鞄 ボストン鞄 スーツケース ハンドバック 革製袋物 防水雨衣類 毛布
本店 京城本町二 ヤシサム 電②三一四九
支店 淸津驛前 電二〇七二

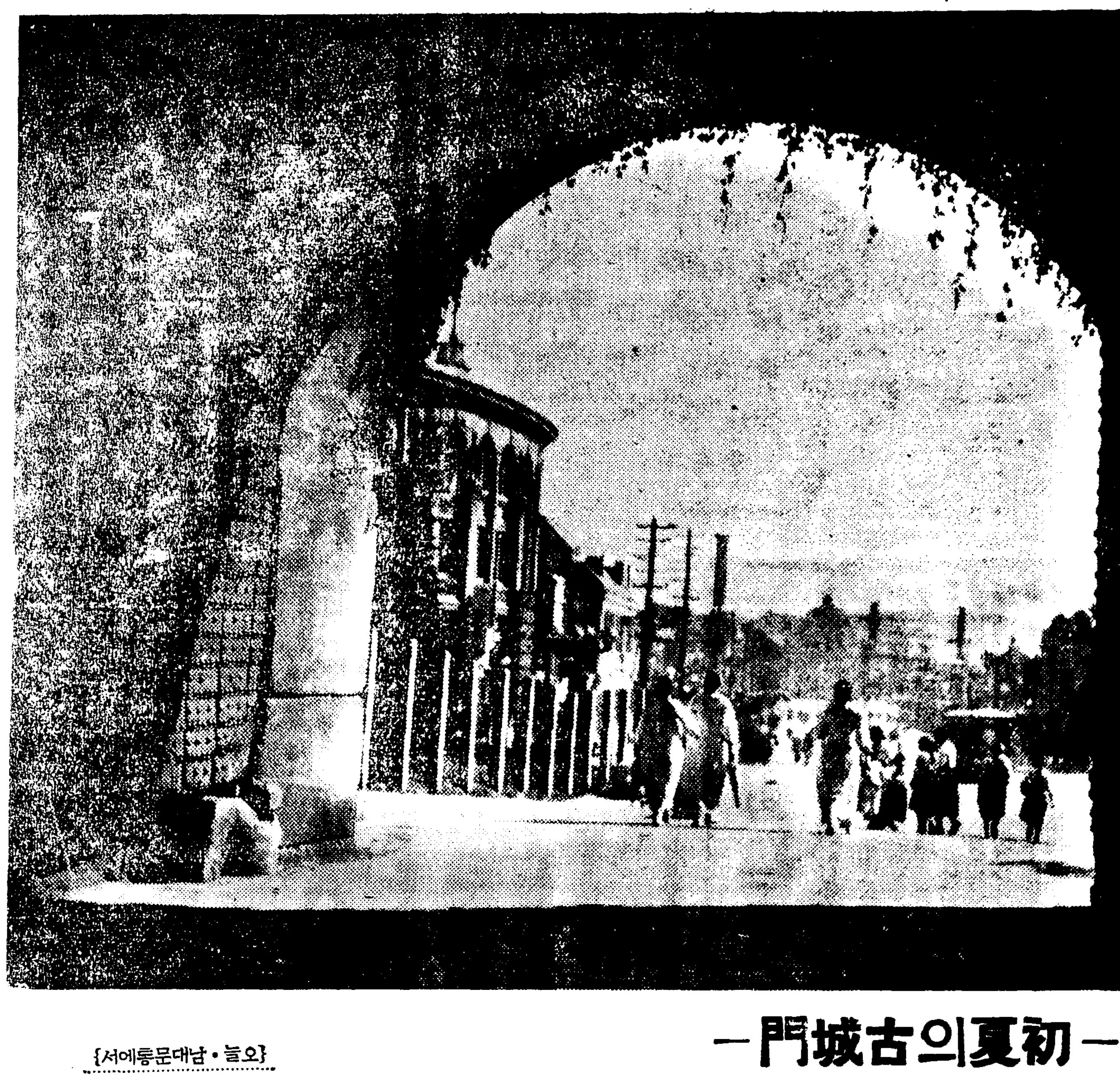

―初夏의古城門―

{오늘・남대문통에서}

爆發物大量消費로 人命死傷도激增

鑛山과土木事業의旺盛따라 警務當局에서取扱者를團束

근년팽창한 광산업과 최근팽대한예산에서 나오는 대규모의 토목사업으로 매년소비되는 폭발물은 화약기타는 해마다급속히증가를보게되어 작년일년동안광산과 토목사업에 소비된화약은 실로백만관에달한다 그런데이와가티 화약이대량 소비에따르는 부산물인 사고가 또한작년중일백륙십구건으로 사망자가 사십칠명이오 부상자가 이백사십명이다 이중에 과실로발생된것이 륙십사건 터지지안흔것을때어내다가 발생한것이 오십이건 화약에대한 지식과기술부족으로 발생한것이 사십삼건 기타사고가 십건이다 이와가티 사고가[illegible]치대량으로 발생하는것은 감독자와 취급자의 지식과 기술부족에서 발생하는것이 대부분임으로 총독부경무국에서는 이들화약의취체방침을 강화하는동시에 감독자또는 취급자들의 강습회를자조열고 이에대한 지식과기술에 관하야 철저히 강습케하는동시에 이것을엄격히 실행하도록할 방침이다

京城驛을根據로 鄕客노리는狼群

"就職에는洋服이絶對必要" 그럴듯하게金品詐取

강원도통천군통천면 방포리(通川郡通川面芳浦里) 서성윤(徐成胤)(一九)은 취직할 목적으로 이십칠일저녁여덜시 경성역에당자 나히이십오세가량되는자가나타나 친절히수작을부치며 자기가취직처를소개할터인데 조선옷보다는 양복을입는것이 조흘터이니 돈을 내라고하야십원짜리를바더가지고 이원오십전으로 고구라학생복을 사주고 남어지칠원오십전을가지고 도망하야버렷다 본정서에서는 시내각서에 수배하야 범인을 찻는중이며 정거장을근거로 시골사람을노리는 이런종류의범죄를 엄중경계중이다

"그이가무서워요 불이나노면쫏겨갈가"

鄕役만하게된나이어린안해

나이가 [illegible]남편에게시집을 간소부가 남편이무서워서 자기친정으로 갈생각으로 불을 놋다는 [illegible]이 비저낸희생자와 하나인 경기도안성군안성면 당왕리(堂旺里)

심봉철(沈鳳喆)(二七)의 안해조간란(趙干蘭)(一七)에관한 방화피고사건 공판은이십팔일 경성지방법원에서 산하(山下)재판장주심 청류(靑柳)검사관여 마테열리여재판장의간단한 사실심리가 잇슨후 검사로부터 징역오년구형이 잇섯는데 언도는오는륙월사일에 내리기로되엿다 사건의대략은피고가 작년십이월 그의부모의명령으로 전기심봉철과 결혼을하엿는데 원체나이가 틀리는관계인지 무서운 생각이 나서 몃번이나 친정으로 다러낫섯스나 갈때마다 시집으로 다시불려보내저서 그는남편의집에 불을노와 태워버리면 자기친정으로가게되야 무서운남편과 가티살지 안하도되겟다는 가벼운 마음으로 지난사월사일 오전일곱시쯤에 불을때다가 부지깽이를 일부러 솔입나무에다 파무더서 그집을 약간태웟다는것이다

집을비여두면 盜賊이노린다

이십칠일오후여섯시쯤 부내금정(錦町)에사는 경전외선직공유복성(兪福成)(二三)방에 정주인이 업는틈을타서 누구인지 침입하야 크롬제회중시게두개 시가이십칠원의것과 은으로맨든 재떠리한개 시가십원의것과 옥양목반필 시가사원의것을 절취하엿다는데 부내각서에서는 그계출에따라 범인을엄탐중이라한다

人夫三名死傷

【大邱支局發電】이십팔일오전열한시반경 경북칠곡군왜관면석전리(漆谷郡倭館面石田里)에서 철도개설공사중 턴넬의남쪽 출입구의 토사(土砂)가 약네평 중량은 약륙천관가량되는것이 문허저서 그때마침 그곳에서 작업중이든 인부 경주군서면(慶州郡西面)에 사는 박종홍(朴鍾洪)(一九)은즉사하고 한명은 중상 또한명은 경상하엿다하나 자세한것은 아직알수업다한다

"百八十度"大轉換

巡査志願者가窃盜로 "핸드빽"을훔치다가現場被捉

순사지원자의 백팔십도전환-충남(忠南)출생으로 부내적선정(積善町)백사십일번지경선려관(慶善旅館)에 투숙중이든김기용(金起容)(二三)은 이십칠일 오후세시쯤에 삼월(三越)백화점지하실에서 화원정(花園町)구십륙번지에사는촌상(村上)이라는 녀자의"핸드빽"(二十五圓在中)을 훔치다가 본정서원에게 체포되엿다 이자는 지난이십륙일 오후봉천지로부터 순사시험을 보려고 입경한자라고한다

酊婦사준다고 千圓橫領逃走

부내 공평정(公平町)삼십팔번지 윤응규(尹應奎)(三?)라는자는 지난이십일 경원선동두천역(東豆川驛)전 손춘근(孫春根)외 한명으로부터 작부를 사준다고 현금일천원을 받는채 종적을 감추어버렷다 신고를밧은 종로서에서는 그가 만주방면으로 멀리 도주한것으로 단정하고 그방면에 수배하야 범인을 엄탐중이다

夏裝市民에警告

더위따라"소매치기"跋扈

일기가 점점더워지자 걸가는 사람의 옷이엷버진탓인지『소매치기』의 발호가 심하며 검거룸도 상승되고잇서 본정서관내에는 이십칠일『소매치기』가 세명이나 붓잡혓다

▲전북 익산군(全北益山郡)출생의 김주봉(金周奉)이는 지난 오월팔일이래 전차와『뻐쓰』속을 직장으로 이십칠일 그가 체포되기까지 아홉건의『소매치기』를 하엿다

▲전북 군산부(全北群山府)출생 전과이범 구만산(具萬山)(二?)이는 오월팔일이래 부내 각백화점 전차속에서 일곱건의 소매치기를 하고 이십칠일 본정서원에게 체포되엿다

▲충남론산군(忠南論山郡)출생의 방삼성(方三成)(二?)이는 오월십일을제일회로 본정(本町)일정목대화헌(大和軒)이라는 과자포에서 손님의 지갑을집어내기 세번 이십칠일 본정서원에 붓들렷다

當選에숨은恥辱

道議選擧에違反事件 벌서六十件에關係者二百名

지난십일로써 선거를종료한각도회의원선거상황에 대하야 이래총독부경무국에서는 철저한조사를계속하야 오든바 이십칠일까지 발생한 선거위반사건이륙십건으로 약이백명에 달한다고한다 그런데 이와가튼 위반사건중에는 현재당선되여잇는 의원도 사오명이나되는데 선거위반사건은 선거후일년이내에 발각되는것은 범죄가성립되는것임으로금후십일개월동안 조사하면 얼마나사건이 격증할는지 예측키곤난한현상으로 일부당선의원과립후보하얏든이들의 가슴을 두군거리게하는 문제이라고한다

祭祀飮食中毒

原因判明

【淸州】지난이십일이랑일에 청주군하오창、팔성(梧倉、淸渼)에서 대상과소상지낸음식을먹고중독되여 백십여명이신음하엿고 네명이절간도위생과와 청주서에서는 추도립의원과 협력하야 음식물에 주력한결과 그경과가 매우조타하며 도위생과에서는 그동안 그원인에대하야 조사중이엿는데 처음에는 "케루도네루"씨균이발생하야 중독된것인가하엿는대 그것은아니고 음식물부패에따라 발생하는"뿌-도마인"독소를 아지못하고 먹은관계로 그와가티된것이 판명되엿다고하는대 충북에서 돗기드믄 이중독사건에잇서서 네명의희생자를내엿스나 큰일에이르지안흔것은 응급수당에잇서 시기를일치안코신속하게또는 적극적으로주력한까닭이라고한다

京町에小火

이십칠일오후아홉시삼십분쯤 부내경정(京町)사십번지에 사는 본간사일(本間射一)방에서 발화하야 방바닥을 태웟다는데 원인은 담배불에그리되엿다는것이며 인명의피해도 업고 손해도만치아라

機微한人情을利用 四人家族을詐欺

市內에"假看守"出沒

감옥사리 하고잇는 사람의가정을 차저다니며 무지한 처자들을속여 금품을제공케하는 악착한사기사건이 발생하엿다

이십칠일밤 열한시경 부내궁정정 사십구번지 리정호(李貞浩)(三?)라는 녀자를 나히삼십세가량되는 산사복을 입은자가차저와 자기는서대형무소간수라근이(羅根伊)인데 청진형무소(淸津刑務所)에 복역중인 당신의남편이 지금병이 위독하니가출옥(假出獄)을식히는데는 운동비로 칠원이 든다고 수작을붓처돈을바더가지고 간뒤암만하야도수상하야 종로서에서 계출하얏다 종로서에서 조사한결과 가짜간수(假看守)의 사기로판명되엿스며 시내에는 이런종류의 피해가 상당히만흔때이라 종로서에서는 시내각서에 수배하야 범인을 엄탐중이다

白系露國人이 國防獻金

부내황금정(黃金町)이정목팔십팔번지 사는백계(白系)로서아사람『까빠멜센』씨는 종래에도 수차 국방헌금(國防獻金)을 하엿는데 수일전에 또『마호메트』탄생일을 당하야 돈이십원을 조선방공기재비(防空器材費)로 조선군사령부에 헌금하엿다한다

世醫專李容高氏 醫博論文通過

歐洲視察中에이喜報

세부란스 의학전문학교 교수로 외과(外科)학계권위자의한분인리용설(李容卨)씨는지금 구라파에려행하야 부재중인데 의학박사의론문으로 경성제국대학의학부에제출햇든것이 이십칠일 동대학교수회를 통과하엿다한다 씨는 일즉이 대정팔년에 세부란스의전을 졸업하고 동교해외파견유학생으로 미국에 유학하야 그곳 의학박사의 학위를엇고 귀국한후에는 모교에서근무하엿고 그외과수술에 고명함은 이미 세상이 잘아는바이다 학위론문은 『귀관의 완충능력에관한연구(歸官의緩衝能力에關한研究)』와 그외 부론문 삼편이엿다

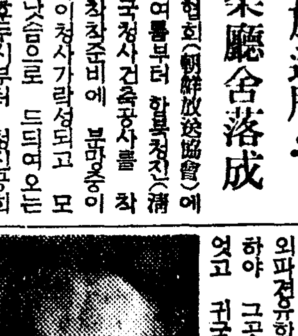

(사진은 리용설씨)

淸津放送局의 新築廳舍落成

조선방송협회(朝鮮放送協會)에서는 작년여름부터 함북청진(淸津)에 방송국청사건축공사를 착수한이래 착착준비에 분망중이든바 요사이청사가락성되고 모든준비가끗낫슴으로 드듸어오는륙월오일오후두시부터 청진공회당에 관민유지를초대하야 성대히개국식(開局式)을 거행하는동시에 이날부터방송을개시할터이라는데 그방송국의호출·사인은『부호-옥제·에·되·케』라고한다

三年前不良少年 今日엔참된사람

인생의암흑속에서 절도스리등의범죄를거듭하고 경찰서출입이자자지든 불량소년이 경관의 따뜻한동정으로 말미아마 감화원에 드러가게되엿고 벌서삼년이 지내 오늘에는 이제는 학창의 상당한 인생으로서 구할놀 바뀌다는 사례의 장편지가 룡산경찰서에 드러왓다 그는함남문천군 명구면영흥학교(咸南文川郡明龜面永興學校)에 재적한류경만(柳敬萬)(一七)(일명알방구)으로 그가 재작년구월이십이일까지 수십차나 절도동으로 룡산경찰서유치장에서 지나게되엿스나 그사람된바를잘관찰하게된 사법계강흥업(姜興業)순사는 류치장에서 바로나온뒤에『알방구』의동무 고점석(高點石)(一七)(일명랄마귀)와가티 감화원(感化院)으로 보내려는주선을 하는일방 그소년들의의복기타려행구일체를 주비하야주며 재작년구월이십이일에 감화원으로 보내게되엿다 그러나 그때『랄마귀』는 탈주하여버리고『알방구』만 감화원(感化院)인 영흥학교(永興學校)에 드러가게되여 이래삼년동안 공부를착실하게되여참된사람으로 구출된『알방구』는감격한 나머지에 아래와가튼 사연의 편지를 룡산서에 보내엿다 『재작년구월에 여러분의 도움으로 학교에입학하야 지금은삼학년이라는것과 작업을하나끗을보다 애정으로 대하여주든 여러분에 감사함과 건강을빈다는의미이다』

朝鮮籠球協會主催 全朝鮮籠球爭覇

六月十四、五兩日間

朝鮮籠球協會主催의 第七回全朝鮮籠球選手權大會는 來六月十四日과 十五日의兩日間(午後四時)京城運動場籠球코-트에서 擧行하기로되엿는데 이大會는 從來에 朝鮮體育會와中央基靑이共同主催로 開催하여오든것으로 第七回부터 主催權을籠球界의總括團體인 同協會가 引繼하기로되엿다 參加希望團體는 六月十日午後四時까지 每團體參加金三圓을添付하야 京城府鐘路一丁目四六 同協會事務所로申請하기를바란다

水原體育會 마라손大會를開催

【水原】水原體育會에서는 來三十日에 第九回水原市民大運動會를비롯하야 六月十三日에는 第一回中部朝鮮마라손大會 六月十九、二十日兩日間에는 第三回中部朝鮮軟式野球大會를 擧行하기로되엿는데 以上大會의 諸般規定은 다음과갓다

◇市民大運動會 ▲五月三十日(日曜)午前九時 ▲場所=華城學院校庭

◇中部朝鮮마라손大會 ▲六月十三日正午 ▲出發場所=水原邑公會堂前 ▲走路=餠店驛往復 ▲參加金=每人二十錢

◇中部朝鮮軟式野球大會 ▲六月十九、二十兩日間 ▲場所=京電水原支店後球場 ▲參加金=每團體三十錢 ▲申請期日=六月十七日(日附印有效) ▲申請場所=主催側及水原各[illegible]

銀行團野球戰績

京城銀行團軟式野球聯盟戰第一回戰…漢城銀行對殖産銀行戰은 二十六日 獎忠壇球場에서 開催되엿는데 結果四對二로 漢銀軍이勝하엿다

殖銀（000020000―2）

漢銀（110011001―4）

一般陸上代表選拔

全朝鮮陸上競技協會와 朝鮮學生陸上競技聯盟의 共同主催로開催될第二回一般對學生對抗陸上競技大會는來六月十三日(日曜)午後一時부터 京城運動場에서 擧行될터인데 이에앞서 二十五日正午부터 千代田그릴에서同協會技術委員會를 열고다음과가티一般部代表選手를選拔하엿다

◇一般部代表選手名

▲監督=齊川 ▲主將=木村 ▲副主將=廣田、萩野 ▲百米=福田、金裕澤、山根、中川 ▲二百米=金裕澤、福田、山根、中川、金仁植 ▲四百米=三好、金仁植、阿部、拓植、李章完 ▲八百米=朝倉、三好、阿部、福長雅、吳東禧 ▲千五百米=柳長春、朝倉、崔俊根、池水龍、吳東禧 ▲五千米=柳長春、崔俊根、吳東禧、池水龍、金鐘植 ▲高障碍=李章完、安達、山本 ▲中障碍=拓植、李章完、安達、阿部 ▲四百米繼走=金裕澤、福田、山根、中川、廣田、萩野 ▲千六百米繼走=三好、金仁植、拓植、阿部、李章完 ▲投圓盤=坂口、萩野、松崎、時田 ▲投砲丸=松崎、萩野、坂口、時田 ▲投槍=廣田、宮田、岩本 ▲走幅跳=福田、廣田、山本、韓諸鎬 ▲走高跳=木村、金源龍、廣田、山本 ▲三段跳=木村、金源龍、山本、金裕澤 ▲棒高跳=宮田、岩本、佐古 ▲投鐵槌=松崎、印康榮、時田

天氣豫報

槪況 低氣壓은 東支那海房總半島 新潟近海 北滿等에잇서서 徐徐히 東進하고잇스며 高氣壓은 支那內陸과 小笠原島附近외 海上에 퍼지고잇다 滿洲와 北朝鮮은 개일터이나 西朝鮮沿岸에는 안개가끼일것이오 半島의中部以南과西日本北海道以北은[illegible] 關東과東北地方은 비가온다

豫報 今夜는 개엿다 흐렷다하며 明日도 개엿다흐렷다한다 全部가갓다

昨日最高 二十度六
同 最低 十三度二
今朝最低 十二度一
今日正午 十七度八

廣告

名古屋汎太平洋博覽會・北海道大博覽會販賣中
朝鮮總督府商工獎勵館・全鮮十三道特産品展覽會販賣中
朝鮮總督府鐵道局康生會指定・各道産業品獎勵館販賣中

肺弱胃弱 百補丸
神經衰弱 百補丸
陽氣不足 百補丸
補血強壯 百補丸
強精回春 百補丸
肢節腰痛 百補丸
人生再春 百補丸
不老長壽 百補丸
氣血不足 百補丸
陰虛火動 百補丸
五臟全補 百補丸
萬金不換 百補丸
十年延壽 百補丸

藥價（一劑特價拾圓 重用貳拾圓）
無料進呈（三劑以上共同注文周旋하시면 周旋人께 一劑無料進呈）

京城府堅志町五一
平和堂株式會社藥品部
振替京城五番
電話光化門六三二一番三三〇番

胃(위)腸(장)을 튼튼하게 하는 エ(에)ビ(비)オ(오)ス(스)錠(정)

胃腸(위장)이약한데서 모든病(병)에걸니게되나니

エビオス錠(에비오스정)으로 두말업시 곳낫습니다

구미가 나가안는분

구미가 떠러저서 飮食物을 잘 잡수지못하시면 모든 病에걸니게되셔며 더욱 몸전신의衰弱이 심하게되야 아모리 조흔 補藥 음식물을 잡수서도 살과피로 가지안케될것입니다 그리므로 무엇보다도 먼저 입맛이나서 모든 飮食物을 맛잇게 잡수서야되나니 이런때에는 반듯이「에비오스錠」을 연복하시면 곳 구미가돗아지며 위장이 근본적으로 튼튼하여저서 식사를 잘하시게될뿐만안이라 보통飮食物이라도 모도를 영양화석혀주어서 병에대한 저항력도 구더지며 아모리 고질이된 만성위장병일지라도 단시일안에 根本的으로 낫게됩니다 이것은「에비오스錠」이 胃腸의조직을 根本的으로 든든하게하여주어서 消化 吸收 排泄의三機能이 適當한싸닭이며 食慾促進비다민 즉베다민콘푸레ㄱ스가 만히포함되어잇는때문입니다

00:176

病床에 게신분

病床에 오래누어게신분이나 허약하신분은 구미가떠러저서 음식을 잘 잡숫지못하게 되야 병은 점점 중하게되어가며 쇠약은 더욱 심하게되야 오래살게됩니다 이것은 사람몸에 필요한藥養素「비다민비」가 不足된싸닭에 胃腸그자체의 활동력이 약해저서 잡수시는약도 완전한효과를내지못하는때문에 그런것이니 무엇보다도먼저「비다민비」의진국인『에비오스錠』을 복용하시면 먹은약과 음식이 모도몸에붓터서 속히 병도 낫케되며 衰弱도 곳회복됩니다

영양이 좃치 못한 어린애

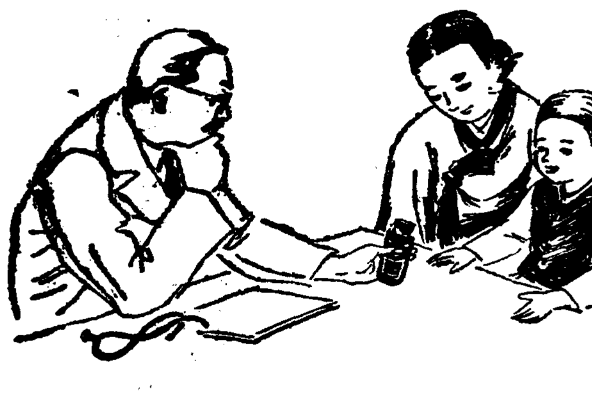

발육이 旺盛하여야할 어린애들이 반찬투정 밥투정만하고 飮食物을 잘먹지안이하며 몸衰弱이 심해갈때에는 발듯이 胃腸의 活動力이 弱해진싸닭이니 이런때에「에비오스錠」을每食後 연복석혀서면 밥도 잘먹게되며 발육도 왕성케됩니다 그것은 종래의 榮養劑처럼 먹은分量만 듯는것과는 전연달러서 普通잡수시는 飮食物을 全部 영양화석혀주어서 모도가 살과 피로가게 만들어주는때문입니다

변통이 좃치못한분

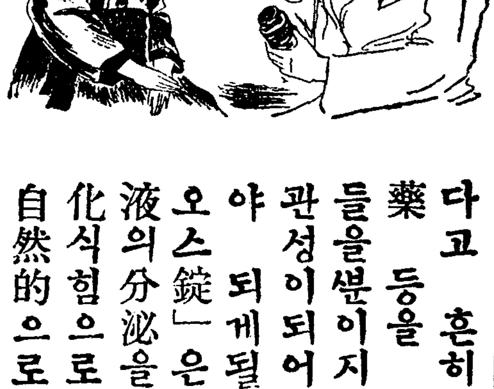

배속이 늘거북하거나 소화가잘안되고 헛배가불느거나 속이 쓰리다고 흔히 消化劑나 위산이나 설사藥 등을 連服하시나 그것은 一時的들을뿐이지 점점 중해가며 또한 습관성이되어서 분량을 더욱 만히먹어야 되게될것입니다 그에比하야「에비오스錠」은 인이백이는법이업고 消化液의分泌을旺盛케하야 먹은것을 곳消化식힘으로 배속이 늘편하며 便通도 自然的으로 순순히 나오게됩니다

에비오스錠은 胃腸의활동을 왕성케하는 強力한 비다민비複合體와 各種酵素가 모든자연물중 가장풍부히 包含되어잇는 제일純正한진국인麥酒酵母劑이니 日本藥局方에도 藥用에는 麥酒酵母에限한다는 條文으로도 그진효를 아실줄밋사오며 더구나 東京帝大病院을위서로 全國의大病院에서 [illegible]사용되고잇는것으로도 잘아실줄밋습니다

三百錠……一圓六十錢
一〇〇〇錠…四圓八十錢
그외各種粉末이잇습니다

삿보로・아사히・유니온・에비스麥酒製造元
大日本麥酒株式會社

東京市日本橋區本町二丁目
株式會社 **田邊元三郞商店**

大阪市東區道修町三丁目
株式會社 **田邊五兵衛商店**

馬越藥學博士創製
橋谷農學博士監製

EB-K-55

그늘에서

옷 경제되게입는법
비단、인조、무명것인경우

옷을 될수잇는데까지 경제적으로 오래입자면 애초에 옷감을 고를때 싼것만 그 취하지마시요。살적에는싼듯하지만 그것이 오래가지못하니까 결국은 손해입니다。그리고 옷은 아모리 조흔감으로 지엇다할지라도 자주손질을하고 또입을때입고 하지안코 함부로 입는다면 역시경제가 되지안습니다。

◇

인조견은 살때에 갑싸긴하지만 세탁할때 옷이상하고 모양이 뒤틀리기쉬움으로 결국 오래가는것이못되고 또 무명것은 자주빠라도 별로 상하지안어 조치만 벗치 낡기쉽고 아모때나 입고갈수업습니다。(이를테면 어느연회에 간다든지 나드리갈때)여기에 비해서 비단옷은 퍽오래입는편이며 탈업는것이라 제일경제된다고볼수잇습니다。

◇

그다음에는 옷을 지을제 우에말슴한데 와이샤쓰나 옷것가튼것으로 물에 그대로 당거 빨수잇는것중에는 어깨에다든지 소매속이라든지 깃가튼데 그속을 천으로바처노는수가만흔데 만일비단옷이면 그속에 바치는천도 가튼 비단으로하고 목이면 역시 그와가튼 목으로 바처야만 세탁한뒤에 것흔느러나고 속은 주러드럿다거나 속은 느러나고 것치는줄어지거나 하는일이 업습니다。그리고 이와가튼 리유로 바느질에 쓰는실도 비단이나 명주이면 명주실、무명것이면 무명실、이러케해서 옷이 안틀리게 합니다。

가정

장마철을 압두고 집안 소독의 상식
물리소독과 약물소독의 구별
전염병을 예방하자

날이 더워지기 시작하면 의례히 전염병이 발호를 하게 되니까 미리부터 그 병독(病毒)과 병균(病菌)을 엄밀히 소독치 안하면 물론 위험합니다。설사 그러한 여름철이 아니라고 하더라도 소독이란 우리네 일상생활(日常生活)에 절대로 필요한 행사(行事)언만 지금의 안악네들로서도 꼭다 잘 아시는 것 갓지는 안습니다。본래 소독에는 약물소독(藥物消毒)과 물리소독(物理消毒)의 두가지가 잇습니다。그 두가지의 방법은 어떠코 효험은 어떠한는것을 자세히 알아 두서야 합니다。

물리적소독에도 여러 가지의 방법이 잇는데 그소독할 대상의 편리여부를 딸아서 적용할 것입니다。

(一)침강법(沈降法) 열두시간이상 꼭 문을 다더두어서 그 속의 병균이 문지와 함께 떨어진뒤 그것을 곱게 홋처냅니다。그것을 홋처낼때 걸레를 소독수에다가 빨아서 해야합니다。이 방법은 물론 실내(室內)소독에 적용해조습니다。벽가튼데는 걸레로훔치는이면보로 부비어 내서 그면보를 살라 버립니다。

(二)매몰법(埋沒法) 고만땅속에무더버리는 것입니다。병균이무더못쓰게되는 그릇 의복에 적용하십시요。

(三)증기법(蒸氣法) 뜨거운물에 쪼이거나 끌른 김에쏘이는 것입니다。기구나기명에 적용하시시요。

(四)포쇄법(曝曬法) 나려 쪼이는 일광에는 강한 살균력(殺菌力)이 잇는 것입니다。약으로 소독하기 어려운 의복서적등속은 전부어 포쇄법을 적용할수 밧게 업습니다。그러나 그 일광은 반듯이 열한시부터 세시까지입니다。그 이전이나 이후는 버치 세시 못한만큼효력이 무력합니다。

×

약물소독에도 여러 가지의 방법이 잇스니까 그여러 시 적당한 경우를 딸아사용하게 됩니다。

(一)석탄산(石炭酸) 석탄산 백분지삼에 물백분지구십칠을 섞거서 사용하는데 살균력이 몹시 세서 지보쓰균이나 화농균은 삼초에 죽습니다。의복、유리나도기 대나무고무 세루로이드、모피 상아가튼데와 변소、차ㅅ간가튼데사용할 것입니다。

(二)승홍수(昇汞水) 승홍분(昇汞粉) 식염(食鹽)열분을 물천분에 섞거 쓰는데 살균력은 세루시 석탄산수처럼 냄새는 업습니다。단지 쇠그릇은 색기가 쉽고 또독이 심해서 기명이나 애기네작난감에는 대거업니다。

(三)크레솔수(水) 크레솔비누액삼분에 물 구십칠분을 섞습니다。석탄산수와 비슷한 효력을 가지고잇습니다。

(四)크롤석회(石灰) 크롤석회 오분에 물 구십오분을 섞습니다。대소변소독에도 조코 우물소독에도 조흐니우물에는그수량(水量)의 오백분지일을넛습니다。

(五)석회유(石灰乳) 석회이분에 물팔분을 섞습니다。하수도대소변에 적당합니다。

(六)하성석회(煆性石灰) 하성석회 그대로입니다。워나 마찬가집니다。

×

물론 약물소독에 약물이라든지 마물수라든지 그여외에도 잇지만은 그것은 벽차서 함부로 쓰기가 어렵습니다。약물소독중에 제일부난한 것은석탄산수나 크레솔수라고 생각됩니다。그러나 의복기명등에는 아모래도 일광소독만 갓치 못한 것이 사실입니다。우리네 가정에서도 평소부터이부자리나 의복기명등을 자조일광에 쪼이어 소독해쓰기를 위하어가야할것입니다。

생선 ③

洪善杓

◇

생선오래두는법」생선은 야채보다도 속히상하는관계상 좀오래두고먹는법을 아려둘필요가잇습니다。보통으로는 소금에저리는것이 보존방법이나 소금에저리면 생선맛을 여러버리는고로 완전하다할수업습니다 물과 당것(酢)을 반분식섞거서 모사가튼헝겁을 그물에 짜서생선을더퍼두면 얼마간 신선한대로잇습니다 우리옛날가정에서는 교통이 신속지못할때에는 가령조기(石首魚)때에는 생선을먹을수잇지만은 그 시기가지내면 지금과달라 구할도리가 업습니다。그러케 되는까닭으로 비철 즉 겨울에 생선조기를 먹으려면 삼월 조기저릴때 조금 숭검게소금을 섞것다가 겨울에끄내여 진흙(泥土)을 물에되직하게반죽을한뒤에 소금에 절엿든 조기를 진흙속에 이십사시간동안두엇다가 물에세척 생선으로쓰면 비철이라도 당철가티생선을먹을수잇습니다。

◇

생선을잘못먹고 병이날때는법」생선은 석게될때에는 담백질이분해되여「푸로마인」이라는 독소가 발생되것을 잘못먹고중독될지경이면 처음에는 온몸이 가려운증이 생기는것을 그냥내여버려두면 종기가되는 일도잇고 그외에 다른병도 생기지만은급히 중독이될때에는 불과몃시간동안에 생명까지 일허버리는일이엇는 까닭으로 못된생선을먹고 좀 불편하거든 즉시조흔비누물을 조금먹든지 흰은소금물을만개것에 적어 목구멍에 바르든지 하면 먹은생선을 곳 토할수잇습니다 하여간 토하는것이제일 양책이며 그러치아니하면 뱀장어를 불에타겨구어가루를만드러 소금물에 타서먹으면 신효하게낫는일이 잇습니다 생선을먹다가 가시가목에 걸리거든당것(酢)을조금 먹으면 나을때도잇고 좀 심할때는 엿(飴)을삼키면 엿에차이여 너머가기도하나 큰가시가 목시 걸린때에는 개의(犬)침을어터 목구녕에바르면신효하게 목에걸린던게서가 개침에물녀너머가는것이 제일양책이라고하겟습니다 개의침을구할때에는 개잇는집에가서 그집주인에게 개동가하여 거동에사긴거구로매여달면 의례히 개가침을흘리게되는것입니다 이것을바다가지고가서 목에흘러너으면를과이동은듯이 곳낫게됩니다。

자전거경주

세발자전거탄 선수
들 다들 어금에 느러
서라。
자ㅡ땅
빨간자전거 영욱이
제일 압섯다。 파란자
전거 복동이 뒤젓다。
둘째번이든 상철여 제
일꼬래비가 됏다。 그
러치만 저편에 갓다오
는거를 보아야지。
(글사필 장경주)

長篇小說

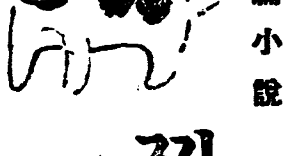

찔레꽃 【45】

金末峰 作
金熊超 畵

벗과어둠【十六】

경구가 도라온다 아들이 도라온다는소식은 크나큰 기쁨의 용광로(熔鑛爐)가되며 경애어머니의가슴속에 모든어둠고 융합한 감정의 찌꺼이가 잠간동안이나마 다녹아버린듯 그의얼굴에는섬(閃)스러운 감격으로 빗나고잇는것이다

여간으로써 최대의행복! 그것은 오직사랑이다 사랑업는부부 사랑업는형제! 사랑업는이옷! 그들은 살아잇스면서도 별서지옥에서 살고잇는것이다

경애어머니의 혈관을 서시각각으로 말리우고잇는 무서운 쇠약중 게다가 남편에게대한 불안은 그의맘에서 사랑의본능을 완전히 빼앗고말엇든것이다

그러나 사랑하는 아들이 도라온다는 여 즐거움이 그의맘의사랑의 거문고를 울려기시작한것이다

그는이처럼 아름다운 세상에 사람으로 태여난것이 행으로고 마음게 생각이되엇다。좀더경손하게、좀더 남을 사랑하고시픈 욕망!이 오래간만에 참으로오래간만에 그의영혼을 환하게맴돌어 주는것이엇다。

『횡빈서 예까지 오는데는 몃칠이나 걸릴가요 한사흘이면 되겟서요!』

경애어머니는 처녀와가티 명랑한얼굴로 남편을 바라보앗다。

『사흘이라니 요사이는 기차와 기선의 시간이얼마나 단축이 됏다구그래』

조씨는 손구락을 꼽아보더니

『이틀도못돼、… 넉넉잡고 여틀이면 돼、여틀이면』

『아이구나。그럼 오늘이라도방을치워노하야만 되겟구먼요。그애가 쓸쓰든 이층양실(洋室) 말야요』

『그리시오 그려、그게 뭐、어려운문제라구 하하』

무엇을 생각하는지 잠자코 안젓든 경애어머니는

『영감! 내가 편한일을 한가지 저질러 노핫는데…어떠케해요』

하고 수집은듯이 웃는것이다

『일을저즐럿다니?』

조씨의눈은 좀더커젓다

『아이그것도다 영감때문이지 뭐야요 이틀전이나 나가주무시고 그래저때속도상하고…。』

경애어머니는 말소리를 훨신 나추어

『가정교사를 나무래주엇드니 잇길래 나무래준다는게 좀지나처게 됏나봐요』

『그래 나가겟다고그럽디까?』

태연히 말을하면서도 조씨의가슴은 선득하여지는 것이다

『안야요…… 내가빠저라고 그랫조 밥맛일곱을 주고……암만 생각해봐도 정구도 도라오고 한다면 말야요 갑작이가정교사가 새로드러서지 안는다면 걱정이 안야요?』

경애어머니는 남편의거색을 살피며 고개를 약간 떠러트리는 것이다。

『그럼 어쩌자는거요 도루 두어두자는 말이로구려』

『정구가 도라오지만 안는대도 버리어 보겟서요만……위선첫재로 내가 아이들 성화에견데날수가 업슬걸 어떠케합니까』

『그런걸 웨 걸핏하면 가정교사를 내보내는거요 원』

조씨는 기어히 맘속에 서리고잇는 불평을 한마디 쏫고야말엇다。

『………』

『그럼 내가 나가서 그냥 잇서달라고 말을해보리다?』 춧춧

조씨는 못맛당한듯이 혀를 차며 일어섯다。

『경애는 또 웬일로 나를 얼적암치 드려오라고 전화를햇단말야 원 집안이 이러케뒤숭숭하고서야 어데 맘노코다닐수가 잇서야지 춧』

두취는 무슨말을 해서 그깔끔한 정순을 다시 못찾어 안저나하고 생각을하자 그는 새삼스럽게도 안해의 히스테리가 꽤심하여 지는것이엇다。

책상머리에 안저 무어인지글을쓰고잇는 정순을보는순간 조두취는 가슴이 뭉클하여지도록 측은한생각이 들엇다

『하하하 안선생 매우떠우시조』

하고 위선 아무러치도안흔 인사를 한마디 건네엇다

잠자코 이편으로 고개를 돌리는 정순의 얼굴은 행혹하여 비출얼코잇는것이다

『어떠십니까 아이들때문에 만히 시달리시조? 어떠온일잘 무어라고 인사를 드렷말슴이 업습니다』

『………』

얼만때면 꼿가치의 선생이 쇼다저나올것만기래서 정순은 잠자코 간변됨 동경을 끼웟다、

『내안에서 놀롭이 약하닷으로 따라서 신경도과민하고 말히자면 병적이조……혹시 실례된것이 잇더래도 눌러참아주셔스면 정말감사하겟습니다。』

『천부터저는 만사에 불민한것 뿐이엿서요 그래도저떰온 선의것 하노라고햇습니다만……정말 어떠케무서운 오해를 바드리라고는 꿈에도 생각을 못햇습니다。』

『오해라니요?』

조만호씨의 머리에는 절도행의를막고나간 선자의얼 숨어서 군것질하엿다는 조롱을바든 영숙이의얼이 주마등(走馬燈)가티 지내가는것이다

『무슨말을 햇는지 물음니다만 우리안에서는 좀병적여니깐요 그러케만 짐작해주시요』

『저도 그러케도 생각을 해보앗습니다 정신에 다소고장에 업는분이 무슨웬수가 젓다구 그럼 무서운 혐의를 거저쉽수는 업스니깐요 자라리 저를 죽이는것이낫겟지요』

정순은 참을려고하면 할수록때치 제방(堤坊)을 허므러고 나오는 홍수처럼 눈물이 쏘다저 나오는것이다

조두취는 물그럼히 정순을 내려다보고 섯다가

『대체 무어라고 그럽디까 무슨억울한 오해를 하든가요』

하고 물엇스나 정순은고개를흔들고

『창피해서 제입으로는 옴길수도 업서요……경애씨는 잘입니다』

조만호씨는 우는정순을 가슴에 안고 눈물을 씨서주고시픈 충동을 겨우진정하고 복도로 나왓다

『큰아가씨 불러옹? 큰아가씨』

하고 불르는 소리엔 노기가서려 잇섯다

『나지금바쁘니까 곳나오라고 열려주!』

두취는 두손을 읍하고 서잇는 침모를 향하여 이러케 소리를 질르고 서재로향하여 걸어갓다

가정의 봄은 어린애의 환성으로 꼿이 핍니다

가정에서 간단히 부인병이 근치되는 의사전문약

冷症이가신듯이낫코 아들까지어든깃븜
定州 崔仙英

(前略)보내주신약으로 치료하여온結果 이제오늘 깁븐소식을 先生님께 전해드리게되엿습니다 오래간만에 그 지긋지긋한냉대하롤온 일경업서지고 아래ㅅ배아프든것이 낫슬뿐아니라 지금껏 차되찬든수족이 더워젓습니다그리고도 월경빗이 고와젓슬뿐아니라 가슴답답한든것과 기타여러가지증세가 감쪽가티 업서젓습니다 그나그뿐입니까! 이제껏기다리고苦待하든 子息의서름을오늘날이야 버서나게되엿사오니시부모 뵈옵기이 지금에야떳떳하여젓사오며 남편의외입도끈처저서 밤출입도 업서지고애기수태못한든탓으로 시앗보앗든서름 청천지한이옵드니 인제아조남편의사랑을 독점하게되니 이깁붐무어라다말하겟습니까 꿈이나안인가하고 의심이날만큼희한안한일이올시다 선생의은혜는 제생전에 무엇으로든지 갑겟습니다 위선한통리사는 일가부인의부탁으로 주문하오니 곳三十六日분을 보내주시압소서……

다시 남편사랑을 차즌기쁨
春川 洪玉順

결혼한지 五年이되어도 수태치못하야시부모뵈옵낫도업고 더구나 남편은 늣도록 소생이업서 만사에 화만내고 밤출입이잣드니 급기야 자손보겟다고취첩까지해노코서 낫에만 다녀가고 밤이면 독수공방으로 자복업는서름이 자심턴 생각을하면공연이 탕약만장복하면서 칠성단모아노코 새벽이면 일즉이일어나서、정성드리끈하든것이지금에 와서는 스사로 어리석어든지난일이 우숩기도하고 한편으로는 분하기도 비할데업섯습니다…두번보내주신 고귀한 명약『와세돈球』로서 이럿튼서름은봄날의눈녹듯이 살아지고서 별서 경도가보이지안는지가 二個月이나되음으로 漢醫에게 진찰을바다보앗드니 틀림업는 수태라고말슴합니다 집안식구들은 경사라고 모두기뻐하시며 남편도근일에와서는 밤출입도 도모지안케되고 조금이라도 과중한일은고만두라고 야단이오며 취가하엿든 소실도 돌녀보내고 이제는 하로밧비산달이 오기만 고대이오니참으로꿈결가튼생각만납니다 임신중에 주의할것을 말슴하여주시고 더게속하겟사오니 三十六日분만 더보내주시기바랍니다

貴社의지도하에 부부협력하야 곳첫습니다
江原道楊口邑內 蔡福女

……넘우도늣게 감사의말슴을올리게되여죄송합니다 일전에貴社께서다낫느냐하는문안을 바덧슬때 넘우도감사하와 깁쁨의눈물로 상서하옵니다 참으로훌륭한 靈藥이와 아해못나한탄이든우리집안을구원해주섯스니 무어이라고더말할수업사오며 지금입신三개월이오니 해산후곳사진박어보내드리겟사오며 一生을두고이깁쁨을선전하옵니다

권위잇는대병원에서매일수만흔환자를 구원하고잇는약을 처음으로민간에게제공하는약인만큼그신용과적확한효과는더말할것도업사오며사용법도퍽간단하오니주무시는동안에남몰내근치되는 약입니다「와세돈球」는 고혼미라色의말낭말낭한약이니 약한개를국부속에 너코 주무시면곳 전부녹아서 약기운은 자궁속기피 퍼저조 그곳에잇는 화근=즉병균을 곳죽이고 전신에퍼저서 모든증세를다스려줍니다

더구나 넛키에 조금도이상한 기분을주지안코 재래의넛는약처럼 거문물이흘러나오거나 속옷을 들피거나 직격이가남어서 나오는법이 업습니다

그러므로 가정에서 남몰내有名한大病院에가신것과 똑가튼치료효과를 들수잇는약이오니 속히병고에서 버서나실여러분은조금도주저마시고 조선국문으로병세를자서히쓰신후

東京市芝區通新町十三ノ一
總代理店 合名會社 河原商店
振替東京三五〇一九番 으로주문하시면 대금인환으로도 송약해드립니다

日東製藥合名會社製品

—가 약—
十二日分……一圓二十錢
卄四日分……二圓三十錢
卅六日分……三圓四十錢
百四十四球……(病院用)
(더용문)……十二圓……

통지 하시는대로 어느분의게도 조선국문으로쓴 女性의新生理學을 거저 드립니다

V—31

와세돈球로 만혼환자를구원하고잇는 有名한 病院의 一部

東京帝國大學附屬病院
東北帝國大學附屬病院
京都帝國大學附屬病院
九州帝國大學附屬病院
日本齒科大學附屬病院
大阪齒科大學附屬病院
長崎齒科大學附屬病院
日本赤十字社病院
東京鐵道病院
大阪鐵道病院
名古屋鐵道病院
仙臺鐵道病院
東京市電氣局病院
聖路加病院
橫濱十全病院
橫須賀市立病院
市立神戶市民病院
弘前市立病院
大分縣立病院
救世軍病院
岩手醫專附屬病院
聖발나바病院

國際的으로效力이
優秀함을承認바든

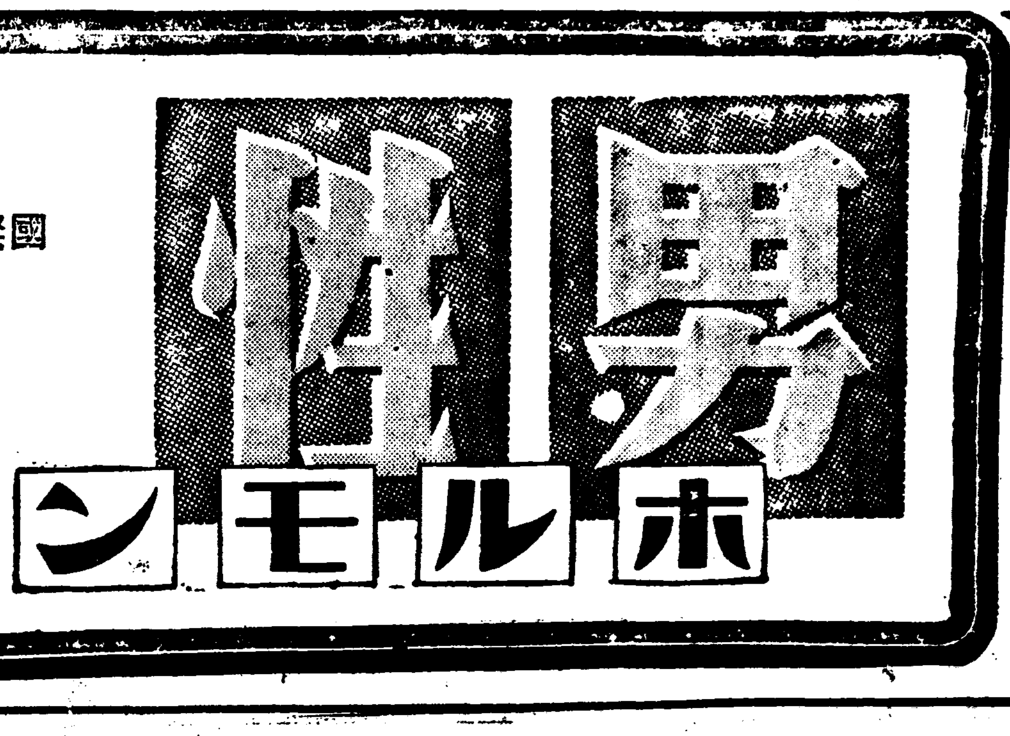

エナルモン
에 나 루 몬

エナルモン은英國倫敦國立醫學研究所國際會議主任빠ー크ス博士가『各種男性호르몬製劑의效力比較試驗結果大端히强力하다』고報告한純正男性호르몬製劑로서血色素數、赤血球를增加하고新陳代謝를旺盛케하며、疲勞倦怠感을업새고、視力、記憶力、思索力을增進하야精神的、肉體的活動을活潑케한다

初老・高齡期
疲勞倦怠感、頭痛、能率並に記憶力低下
食慾減退、動脈硬化
精力減退……

靑・壯年期
男性的特徵を發揮し得ざる性慾不全、生殖器性神經衰弱、性障害、更年期……

【價格】
錠劑 二〇錠(三圓五〇)
五〇錠(八圓五〇)
100錠(十六圓)
外に注射藥〇・五cc 五管 十管 二〇管あり
全國有名藥店にあり

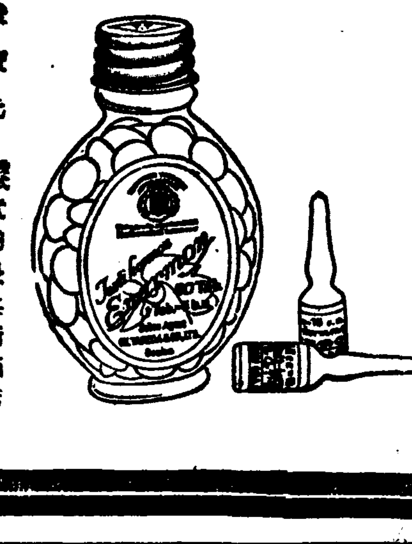

發賣元 株式會社 武田長兵衛商店 大阪市東區道修町
關東代理店 株式會社 小西新兵衛商店 東京市日本橋區本町
製造元 株式會社 帝國社臟器藥研究所 川崎市大宮町

武田發賣品

97—354(0)

12.5.29 LIBRARY

學藝

知識階級의辯護 —휴—맨이즘의名譽를爲하야—

⑤ 白鐵

그러나 追擊하는 軍勢는決코 그安全地帶에 知識軍이 오래동안 屯駐함을 許하지않고 그軍勢아래 白旗를들은 一部를除한 良心的인知識軍은 오히려 그地線에 머무러서 그勢力에抵抗하려고할때에 거기에 하나의獲得的인 어데올로기—로서 發生한것이 휴—맨이즘일바게 어섯다 말하면 휴—맨이즘은 現代의良心的인自由主義의 人間이그最後의 線에서現實에 抵抗하는 態度의 反映이요 그地點에서 다시 아프로나갈것을 前提한 投機的인狀態의 表示엿다 이데오로기—的으로보아서 大部分이 自由主義的인 立場의인테리겐차—에依하야 이휴—맨이즘의 提唱을보게된事實을 여기서 理解할수잇다

再昨年 巴里의國際作家大會라면 現代휴—맨이스트들의 總本營이엇다고 보는데는 누구나反對하지안호리라고 생각하는바이나 그文化人들은 여러가지의複雜한 社會群임에 不拘하고 그中心을일운것은 自由主義立場의 文化人들이엇다。

말하면 今日의 휴—맨이즘은 어데올로기的行動으로보면 實로 平凡한知識階級의 自由主義運動以外의 아무것도아니엇든것이다 그리고 假使 그

自 由主義가 過去의 十六 十七世紀的自由에서 멀리나간것이아니라고하더라도 그것이今日에 새로운現實的意義를 가진다는데 今日의 歷史的이特殊한現實이잇는것이다 또한 今日의휴—맨이즘이 하나의自由主義를 그內容으로하면서도 그것이 단순히 自由主義的인것에머저지지안는理由도 그러한 歷史的現實우에서 推斷할問題인줄안다。

다음은 휴—맨이즘의 文化的立場의 限定問題이나 知識階級의 휴—맨이즘인限에서 知識階級의 本領域이 文化에 엇는以上 그휴—맨이즘이 政治에對한 指導的인것이 아니고 어데까지든지 知性의方向에對한 指示的인것이요 文化에對한 指導的인이즘이라고 限定해본다。例를들면 文藝에 從事하는 良心的인 文化人들이 그들의 文化가운데 眞實한 人間的인것을 그리고 闡明하기爲하야 今日의 暗澹한 現實아래서 苦悶하고 反抗하는 人間을

良 心的으로 그들의 文藝的表現우에 가저오려고할때에 그文化의길에 禁制되는데 對하야 그것을 脫制하는 勢力에 反抗하고 그들의 文化를 救하기 爲하야 實際的 行動的인 表情을 가지고 一齊히 이러섯다고 하더라도 그것이 現代에잇서 政治의問題를 指導하는 勢力이될理는萬無하고 하나의文化와知性에 對한 指導的勢力이될뿐일것이다 그意味에서例의巴里作家大會가 文化擁護의表題를가진會合이 엇다는것은 決코理由업는일이아니엇다。

그後에잇서 果然 現代의知性과 文化는 하나의새로운方向으로 一齊히 움죽어기 始作하얏다。世界의知性은 全體로서 一個의 歷史的方向을 定하고前進하얏다。近間에와서 오시스키—의監察에對한

世 界作家의抗議라든가 逐放當한토마스만等에對한世界的知識人의 擁護와 支持는 今日의 知性이前進하는 標識이 아닐수업다。그知性의 움즉임은 實로 行動的이엇다。行動的이라는말은 마주로—가 붓을버리고 戰鬪機에 投身하엿다는 個人行爲를指摘해말하는것이 아니라知性의 方向이 眞實한 歷史의方向과 步調를마추기 시작하야그 動作을 계속하고 잇다는 意味다 文學에잇서 行動的이라는것은 단순히 붓을던지고 무기를 붓잡는다는 直接行動의것을 意味하는것이아니고 文化的立場에서 얼마든지 行動은 意味를가질수잇다 그리고 現代의資本主義國家에서 知識人에게 行動이 意味를가진다면 그것이 文化的立場以上의 政治的行爲로서 意味를질수도 업고 또 無理로 直接行爲에 나간다고해도 반듯이그것을 贊成할바도 아니다。또한그意味에서 今日 휴—맨이즘의

內 容은 文化的인 立場우에 限定을 밧는다는것이다。

여기서 그휴—맨이즘이 文化의 指導性밧게 못된다는 意味에 排斥을한다면 그것은 먼저말한바와가티 하나의 歷史의轉換에와서 그歷史는 단순히 政治問題의 前進에依해서만 可能한것이 아니라는 敎訓을 새삼스럽게 背叛하는 過誤밧게 될것이 업슬줄안다。

假使 今日의 知識階級의휴—맨이스트로서의 知識行動이 極히 日常的인 意味에서 一般의 아페 資本主義世界에는 나날이 파시스즘이 擴大되면서잇다는 脅威를 報告하는同時에 現代의不安思想 現代의混亂된 思想이파시스트의 側에게利用을 當하게되지안토록 誘導하는것、말하면 中間에서低迷하는 小市民大衆層을 啓蒙하는役割을 能히行하면 現在 인테리겐차—가 處해잇는 資本國家의 社會的現實을 考慮할때에 그들이 그現實에대하야 取한態度로 휴—맨이즘의 意義를充分히理解할수잇는同時에 그휴—맨이즘의社會的

現 實的意義를尊重할것이어늘까?

勿論 政治的前進의 焦燥性을두고 그行爲를 判斷하려고할때에 今日의휴—맨이즘에 政治가滿足하게될理由가 업다고하더라도 始初부터 이論文의立場이 知識階級우에 잇는것과가티 그것은政治的인地位에 불것이아니라 도라와서 知識階級의主體에안처 今日의 휴—맨이즘의態度를 생각할때에 거기에는 몬저보아오바의現實的意義가 놀흥이 잇슬뿐아니라 그것은 知識階級으로서는 人間的으로 再生再起의 重大한歷史的意義를가진 行爲라는것이다

우리들이 今日의 휴—맨이즘을 人間의再生 新生의出來의意味에서 생각할때에는 무엇보다도 그휴—맨이즘이 近代知識階級의 知性의破産後에 와다는思潮임을 明確히 記憶해야 될줄안다

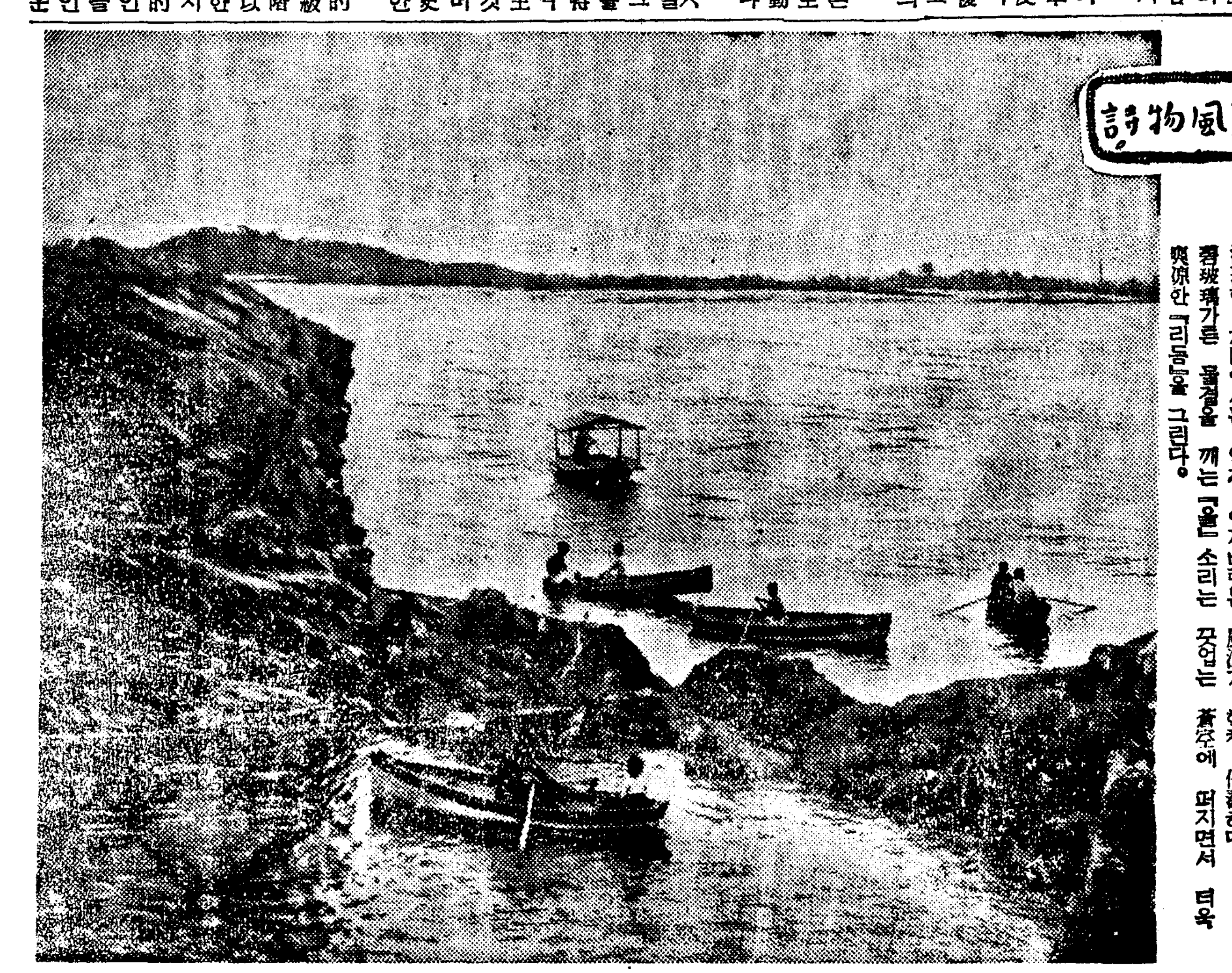

初夏風物詩

五月의 薰風이 愛人의 엽김보담 더 훗근하다。街路樹 입사귀는、금방『오리브』기름에 沐浴한 색시의 肉體처럼 윤기날때。淸涼한 水國에서는 언제 여저버렷든 風流가 한창 佚蕩하다。碧琉璃가튼 물결을 깨는『올』소리는 꿋업는 蒼空에 떠지면서 더욱 爽凉한『리듬』을 그린다。

漢陽朝의 政治家群像 ⑤

湖岩

그의學說과政見

鄭道傳은 學者이同時에 政治家인만큼 政見과 아울러 自己學說이 잇섯다。지금 그 懷抱햇던 政見과 主張하던 學說을 알려고 할진대 무엇보다도 그著述에 依據하는것이 捷徑일것이다。

鄭道傳은 思想學問이 淵源이 잇스니 그는 본대 慶北奉化出生으로 일직 巨儒인 牧隱李穡에게 배우고 또 圃隱鄭夢周와 陶隱李崇仁가튼 當時名儒들과 交遊하야 天稟이 卓越한데다가 師友의 薰陶에 因해서 儒敎의 程朱學의 一大家를 일우엇다。

그리하야 그는 儒敎의立場에서 新政治를 試하려할새 먼저 徹底的으로 排佛할 必要를 늣기게되엿것다。排佛崇儒는 麗末鮮初의 士大夫間에 거의通有한 事象이엿스되 鄭道傳의 排佛처럼 深刻하고 痛烈한것은 업스니 그로써 排佛論의 代表者를 삼음에 맛당하다。

그의排佛論은 有名한 佛氏雜辨十五篇과 밋그前代事實四篇을보면 알려니와 要컨대 儒의學說을 빌어서佛의 諸說을 系統的으로 精闢하게 攻駁한만큼 當時바야흐로 佛에交代하려고 들먹거리던 儒의 思想에 對하야 적지안흔 影響을 미치게하엿다。

佛을排斥하고 儒로立國함에 잇서 그經紀와 施設의道는 어떠케 햇는가하면 諸般政見이 그의著述한 經國典과 經濟文鑑에明白하게 나타낫다。前者는政務執行의 機關을 論하엿고 後者는 主로君道와相業의得失을 述하엿다。그는말하엿스되、君道는 實相을得함에 잇나니相臣을 반드시精擇하야 久任하여야하겟고 또相業은 天下를治平함에 엇는바 이룰함엔正己格君하고知人處事를 잘해야 하겟다고 하엿스며 그리고 政權은언제나 朝廷에 잇서야 그國家가 다스리게되지 宮闈에잇거나 宦寺에잇스면 그國家가 亂亡하게되다고 하엿다。

鄭道傳이 한번 죽으매 어 理論이 어느程度까지 實現되엇는지는 모르거니와 그가 몸소 實際政局에 當하는一方에 이가티 著述으로通하야 李朝儒敎政治의 最初理論的 基礎를 세운것만은 注目할바이다。

고등어 (二)

朴泰遠

亦是 떠나오지 며칠안되여 어느날 梶庭町停留場에서 電車를 나리려니까 등뒤에서 누가

「아 宇이 어디 어近處세요?」

반가웁게 人事를한다。도라다보니 中學時代 同窓으로 언젠가 길에서 만나드니 잠깐 오래간만이라 하며

「난 이런걸 허구 잇답니다」

하고 어느 生命保險會社 外交員으로서의 名啣을 내어주든親舊다。

그는 自己도 昨年에 이곳으로 나왓다하며

「말하자면 이런데가 우리살기는 오히려 편찬죠 그저동제고려바령으로 나명거두 허룩한 사람 업구 周圍가 大部를 가난한 사람들이라 엔만큼 웅색한 살림두 없되거엽스니까요」

하고 그는 그러한것을 놓어노코는 다리께서 나와 헤여젓다。

이洞里가 가난한 洞里라는 것은 울혼말이다。爲先 몰을 그들은 大部分이 손수 길어먹는다 男子들이 大槪 일러로나가고 업는 그까닭이겟지 물지게를 朝夕으로 지는이는 거의 모두가 兒女子엿다。

그러나 그들의 事務는勿論 물만 깃는것에 그치지안는다 그들은 朝夕으로 바구미를들고 市場으로 간다。飯饌가가로 한바퀴를 돌아오면 그中에도 慣力이 남에게 지난人은 門까에다 모판을 내다노코 能熟한 솜씨로 長斫을 패엇다。

長斫은 나도 패지만 [illegible] 그러한것은 항성의 所任이엇고 돌은 水商組合에 말하여 길어먹는터이라 物 말하고 보자면 그 生活程度에 잇서 우리와 그들사이에 큰差異란 업슬것을 그래도 그들은 우리를 全然 種類가 달은人物들인거나 가티 생각하고 은근히 敬而遠之하는 작이 보엿다。어느날 고등어를 두머리 사들고 가는 뒤人집女人을보고 집이 할멈어

「그올마 주셋소?」

물엇드니 거기 對答은 하지안코

「이건 어려운 사람이나 먹지」

그따위 꽤적은 宣傳을 하여 우리에게 對한 그들의 첫印象을 조치 못하게 만들어노핫다。그러지 말래도 그것은 거의 입버릇 가티 이미 되여버려 假令무 배추 가튼것을정하는데도 말끗마다

「아유 門안선 앙만앙만式인데 외려 門밧기 빗싸니 웬일야」

하고 그러한 말을 하엿고장수가 必然한 形勢로

「그럼 門안 들어가 사십쇼그려。」

하고 말하면 勿論 그「사십쇼」라는 말은사라는 거지「살라」는것이 아니건만 그辭意을 듯고 보고 하는洞里안악네들은

「참말 門안서 울지 여긴 웨 나와?」

反感이 좀더 커저서 그래 마침내 고등어는 폐班이 못먹는다는 說이 나게된모양이다。

나는 매우 遺憾으로 생각하고 即時 고등어를 求하여 압뒤人집에 無히 냄새를 풍겨가며 구어먹고 조려먹고 하엿다。우리도 고등어를 먹는以上 그들과 兩班일수 잇슬게요 또 設或 兩班 이더라도 고등어를 먹는 兩班에게 그들은 크게 反感을 갓지안허도 조흘게다。

新刊評 朝鮮詩歌의整理

讀"朝鮮詩歌史綱"

李殷相

篤學 趙潤濟學士의 力著「朝鮮詩歌史綱」이란 一書가 公刊되엿다。이것은 實로 斯界의學者가 서로서로 다 試驗하려든바요 또 學界全體가 오래 거다리든바다。

現代朝鮮은 古文化를 整理할責任과 新文化를 樹立할 責任을 아울러 지고잇는 點에서 歷史上어느時代보다도 重大한時期라고보는것이 올흘것이다。

그러나 一民族文化의 整理乃至樹立은 一朝一夕에 成就될것이아니요 또한 그우에 拙한선비의 손으로 빌릴것도 못되는것이다。

그러므로 이 時代的希求에 對하야 相副됨이 極히 더디고 모자람에는 서로서로가嘆息을 거듭할뿐이나 그러하기 때문에 一部門 一段落의 整理를 볼때에 우리 文化責任者들의 눈에는 如干 반갑고기쁜바가 아니다。

新羅의 鄕歌、高麗의歌曲、李朝의短歌를 通하야 數百이넘는 作家와 數千이넘는 詩什을 斷片的으로 硏究發表해오기는 이미 여러學者의 손에 依하야 十年이넘는 歲月을 헤아릴수잇는 일이라하겟스나 거기 그全體에다 時代의區別과함께 한體系的整理를주어 一書로서 그要覽을 엇게하기론는 近刊된 이책이 처음이겟다。

이책은 全八章六十一節에分하고 三國以來 各時代의 詩歌를 그人物과함께 論究하야 菊版四百五十頁에 亘하게된大著다。

毋論專門的으로 이一書를批評한다고하면 多少의私見이 업지도아니하다。그全體에잇서서 各其時代의 特有한史實과아울러 그作家及詩品에對한 歷史的背景即 時代的關聯을 좀더 明瞭하게 좀더 深刻하게 解說해주엇드면 조흐겟다는點、또는 이것이 文學史이니만치 許多한 數字作品中에서도 資料의對象을 抽出하되 歷史的立場에서만 求하지말고 文學的價値으로도 그資料에 臨하엿드면 더욱더 眞實한 情緖史를 披瀝할수가잇섯겟다는것等이나 이것은 너무나 得望의 過慾이다 이미 이一書는 各時代에 特色잇는 作家 그리고 진작부터 人口에 膾炙되어온 著名한作品等은 거이 遺漏업시收存되엇고 또거기 가장 眞摯하고 正直한態度의註解的論究를 兼하엿스니 이것은 무엇으로보든지 歷史的事業이라하야 疑心치아니한다。

그의學究的熱誠과 人格的努力에는 致賀와 感謝를 거듭하거니와 나는 이에 그보다도 이一書가 學徒들에게 耽讀되고 그리하야 뒤를잇는眞實한學者가 輩出하야 이보다 더크고깁고 完全한硏究가 생겨지기를 바라는것이다 (定價四圓 發賣所東光堂書店 振替京城一六一二一番)

香山紀行 (三)

鄭飛石

普賢寺

어느날새벽 눈을부비며 일어나니 비는 破竹之勢로 내려붓는다 本是 深山엔 비가 만타하지만 얇길이 왔왔하우리라 저윽히 不安을느끼며 오직天佑를 기대렷스나 正午가 되도록 비는 그칠줄을 모른다 기맥에 날뛰든 瀑布들도 점점 풀이죽고 憂鬱해젓다 이를구름쓰고 山容올게여오를수도 업는일이고 그러다고 路程을 變更할수도 업는일이엿다 그래 午後二時쯤하여 빗발이 가느러지는것을보자 一同은 普賢寺境內이라도 探訪하기로하고 宗務所에가서案內者를 求하엿다 勿論案內者도 僧侶엿지만 우리가 百番假數하여 마지못할일은 案內者가 그저 길軒導에 너머집할이지 佛敎에 對해서—아니 普賢寺의 建物에 對해서까지 全然白紙라는 事實이엿다 筆者往年에 저 旅順戰蹟을 見學한일잇지만 그때의 案內者는 그야말로 旅順에 對해서는 第一人者인 史學家가아니엿든가? 그런데 所謂 案內者요게다가 僧侶인그들이 그처럼 自己네가 살고잇는 寺刹에對해서까지 無智할줄이야누가 알엇스랴!

案內者의 無智로서 妙香山探勝의 折半의意氣는 喪失하고 말엇다 境內에 섯드리서면서 보이는것이 多寶塔、多寶塔은 石塔으로서 八百萬年前 (案內者는 萬年前이라는말을 어디서나 썻다)의 建物이라고한다 多寶塔이 바로 萬歲樓아페잇고 萬歲樓뒤 即 大雄殿아페잇는 十四層石塔이 多來塔으로 三百五十萬年前 西山大師때에 세워다고하다 考古學에 對하야 門外漢인우리로서 多寶塔의 藝術的價値는알어볼수업스나 何如든 八百萬年前에 우리祖上이 이塔을 建立하엿다는 그事實만으로도 머리가 절로 수그러젓다 多寶塔여페 著述이라는 老木이서잇는데佛家의 金蓮은 이나무의 열매라고한다 如來塔은 塔층계의 층여곳마다 風鐸 종을 매여단것이 異彩엿다 萬歲樓는約 三百年前의 建物——모든寺刹의 眞善美와 마찬가지로 法鼓、金鼓、雲板、木魚等이 각기 제자리를잡고잇섯다 案內者의 說明을듯건대 法鼓는 朝、晝、夕、하로에 세차례식 친다하며 法鼓를치면 「六道依苦苦業」雲板을치면 空飛鳥依苦苦業(一日一回) 木魚를치면 水中魚類依苦苦業(一日一回)人定은 아침에三十三番 나제 十二番、저녁에 二十八番을친다는바 이소리에는 地獄衆生이 依苦苦業한다고하니 이로써 부처님의 仁慈하심은 人類에게만 미치는것이아니라 實로 飛鳥、魚類 地獄衆生까지를 一視同仁하심을 알수잇다

金鼓는 부처님에게 供養할때에 치는 북이라고한다 발길을돌려 冥府殿으로가니 中央에 鎭座하신부처가 地藏菩薩로서 地藏菩薩는 地獄으로간 衆生의 罪를 謝하여주고 그罪를 自己가 밧는부처님이라고한다 世所謂犧牲의 始初가 地藏菩薩에서 나온것이아닐까생각하며 大體 現時代에는 地藏菩薩의精神이 어데잇을까 沈思해보앗다

普賢寺를 보고난 우리의印象은 決코 愉快치는못하엿다 옛날 道士의 事物에 沉然한 態度가 現時에는 그냥 傲慢으로 變하고말엇스니 아! 地下의 釋迦如來 長嘆大息할지어다。

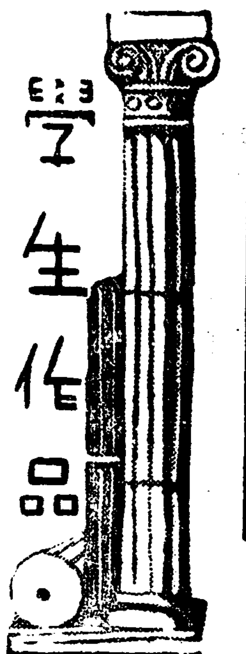

季節의感覺 (二)

延專 李大均

窓을 열고내다보니 고요한 午後다 日氣는 맑기도하다 時代의 苦悶을 당분간은 이조그마한房은 孤寂하고 씁씁하기도하건만 그래도 宇宙의 回轉은 人間性과 갓지 안허 沈鬱한 어방에도 아름다운 新綠의 香氣가 窓을넘어 기여든다 客土에서 希望의 봄을 讚美하고 노래하든것도 어제가튼데 벌서 온世界는 綠色의 衣服을 입고잇구나。이와가티 人間은 永遠의 客 光陰과가티 갓업는 險惡한旅路를찾고잇다 季節이 바뀌어짐에 따라 나의 품에안기는 自然의情緖도달려가고 나의눈에는 새로운 化粧을한다 季節의 感觸이다。

이와가티 天地가 다歡樂과 希望의 行進曲을 演奏하고 잇는대 어찌하야 世上은 내에게冷氣만가저다줄가 이것이 나에게는 크나큰 疑問이다 나에게는 모—든것이 疑問의 演奏로보이고行進으로 보인다。나는 이런 아름다운 自然의 偉大한 世界를바라볼때마다 이瞬間 나는나의 苦悶을 忘却의 世界로 어글려고하나 到底히 이世界를나는 차줄수가업다 어려케 고요한 時間을 어들때마다 나는 내自身의 人間哲學에 對하야否定과 肯定의 矛絡에빠지게되다

煩悶과 明朗!참으로 조흔正反對의 性格描寫다。煩悶은 時代病이다 이時代에서는 比較的 만히 青年들이 걸려잇는病이다 煩悶의世界는 不幸者들의 所有며 그들이살고잇는 領域다。明朗은 그反對의 對照를 이루고잇다 이明朗의世界는 幸福한人間들의所有며 그들이居住하는地帶이다。人間性格의 序幕이다。이二面的人間의 性格은 青春만이 所有할수잇는 所謂專賣物이며 特權이다。時間性을 가진그種의 感情表現이다。이矛盾된二重的性格은 青年들의生活을 支配하는것이며 青年들의陰鬱한感覺과 思想의 所産이다。이것이 明朗과 憂鬱의 性格描寫다。나는 이러한 氣分속에서 나의神經을 運動시키다가 다시 무거운苦惱의 全身을 거리의 淸快한 空氣로 洗禮를 바드려고거리로 뛰여가갓다 事實내가 거리로 뛰여나가는것은 내온몸이 漸漸무거워지고 또한陰鬱한 氣分의 호흡이 나의 周圍에 침싸고잇기때문에 到底히 이呼吸이 마킬듯한 협착한 房에서 견될수가 업서서 마음것 나의속에빠힌 검은 구름을 四方에分散하여 버리려고 뛰여나간것이다。이리하야나는 窓門을 열고 거리로나섯다。

快晴 新綠의 五月都市는 한層때 더자랏다。이른 여름 거리의 風景의 展開美는 봄날을 告別하는 序曲이 흐르고잇다 五月의 新綠은 限업시 豐盛스럽고 限업시 清新하고 限업시明朗한 色彩를가지여왓다。快活한 五月은 日光과 新綠과 流水를 가지고 나아메오나 그러나 내마음은 더욱 憂鬱해진다。서울이란 繁華한곳이다 더욱이 첫여름이되니 그繁華는 高調에達한듯하다。참으로 明朗하고 清快한 五月의 하늘이다。蒼穹을 머리에 이고 都會의 新綠은의어간다。季節의 象徵은 女人들의 衣裳이다。따라서 季節은女人의 衣裳으로부터 오는것이다 거리의 女人들의 千態萬象의스카—트는行進을 보면 아무리 鈍感한 人間이라도 여름이왓다는것을 感覺的으로 알수가잇슬것이다。그리하고女人들이 限업시 어여뻐보인다。옛날과가티 人間性에 潛在하야 肉體의一部分을 가리게되엿고 또한 時代의 要求로 人間의 全身을 二重三重으로 衣服의 城壁이 둘러싸히서 人間을 바로보기에는 實로어려웟던것이다—人間의냄새도 못맛볼 形便이엇다—그러나 時代는間斷업시 흐르고 또한그흐름에따라 여러가지 貴한生産物을 生産하여 노핫다。그 特産品의 하나가 人間들의 流行病이다。이것이 歷史가 남겨노코간 큰假臟의 하나다 盲目的으로 時代의 流行을追從하려는데 人間은 輕薄하여진다。그流行性이 옛날가트면 門바게도 못나오는 女人들에도 傳染되여 今日과가티 第三期的世相에서 女人들의 行裝은 참으로 時代의 尖端을것고잇다。그리하야 거리에는 斷髮娘의洪水期이며 洋裝軍의마—치가이러난다。

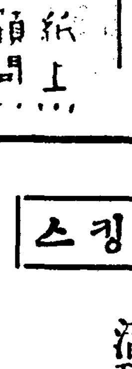

【問】左記諸映畵社는 何國何都會에잇는지 알고저하나이다 1、RKO社 2、폭스社 3、유나이테드社 4、메트로社 5、유니버살社 6、와—나내쇼날社

【答】모다米國헐리우드라는 映畵都市에잇습니다 (係)

【問】小生은電氣機械에대한거슬배우고저하오니 朝鮮內電氣學校住所를멧군데 가르켜주심을 바람니다 咸北城津小生 金時鏞

【答】京城府古市町高等豫備學校內京城電氣學校가잇습니다。(係)

【問】레—코드吹込할려면 어떠케하면 조켓습닛가 京城에도레코드吹入所가 잇습니까下敎하야주시요

【答】어느레코—드會社에 歌手로採用되어야합니다。吹込所는 京城府長谷川町 빅타레코—드會社內에잇습니다(係)

【問】小生은廿一歲의男兒이온대 일즉부터 演劇에 刺戟되여 언제나한번演劇界로進出할수업스리라하고 每日每日그것이 憧憬物이되고잇습니다。京城에라도올나가서 小生이希望하는 演劇界로 나가라면어떠한길을 밟부면成功할수잇겟습닛가 先生님이아는데까지下敎하여주십시오 興南一讀者

【答】京城仁寺町泰和女子館안에 劇藝硏究所가잇는대 그리로問議하시요 (係)

【問】顧問欄先生님未安하오나左記事項을몰라問議하오니速히下敎하여주시옵기를伏望합니다—、高等小學校와尋常小學校高等科와 다른지요?또此等學校에서도 英語、代數、幾何、三角等을敎授합니까 二、家庭에서도此等學校에敎科書를買入코자하면 何時든지買入할수잇는지요 또能히家庭에서 獨學할수잇든지요 仔細히下敎하심을바람니다

【答】가른程度입니다。英語 代數만가르킴니다。高等小學校敎科書는普通書店에서 팜니다。언제든지 買入해서 獨學할수도잇슬것입니다。(係)

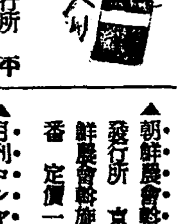

▲幼年畵報 五月號 發行所 平壤府西城里一〇의二의四九 一千東무社 振替京城一八七一〇番 定價十五錢

▲十字架 第一輯 發行所 京城府昌信町二二五의 十字架社 振替京城一七五〇九 定價一部四錢

▲京城醫學公論 創刊號 發行所 京城府竹添町二丁目 京城醫學公論社 振替京城二二五七七番 定價二十錢

▲朝鮮農會報 第八十六號 發行所 京城府黃金町二丁目朝鮮農會報旋部 振替京城三〇三番 定價一部四錢

▲月刊ロシヤ 六月號 發行所東京市麴町區丸ノ內二丁目二日蘇通信社 振替東京六一五〇八番 定價四十錢 送料一錢五厘

▲月刊野談 六月號 (內容) 義女大平記、李舜臣의反逆、孤島의義人、宮庭哀話、吳利지아혼幸運、兩班辭令、中國野談—篇 其他 發行所 京城府明治町二丁目八八 月刊野談社 振替京城二六三五二番 定價二十錢 送料一錢

性慾學講座

擔任先生

醫學博士 河合峻策

性慾은 人生의 自然欲求이요 따러서 性慾을 無視하고는生活해갈수업는것은 嚴然한 事實이다 엇던動物에 잇서서는 一回의 性慾을 目的삼어生命을 밧치는것도 잇스니 性慾의本能이란 참으로 猛烈한것이다 그러나 人生이 本能의 要求인 性慾을 抑制치못하고 周圍의 刺戟으로 冒瀆行爲를 遂行하야 發育을阻止하고 局部의 神經을 微弱케하거나또는 新婚時代의 亂行이 原因으로 早漏、遺精、夢精、陰萎、不感症에 빠저 不眠憂鬱、煩悶、失望、落膽으로 精力이 衰退하고 早老無能이되면 남의멋배의 實力이 必要한 現今社會에서 落伍者로一生을 맛칠것이 明若觀火이다 性慾學大家로서 日獨兩國의 學位를가진 醫學博士 羽太鋭治先生은 이와가튼 悲慘한境遇에잇는 不幸한者를 救하기爲해 또는我國民의 健康向上을唯一한 目標로 모든 努力과 犧牲을 不顧하고 專心硏究한지 三十餘年만에 비로소「킹오브킹스」를 發明製劑하엿다 羽太先生은 이藥을 發明하기爲하야 一生을 맛쳣다고해도 過言이 아니라고잇는 바이며 斷言한다

킹스는 羽太先生의 卓越한 手腕과 銳敏한 頭腦로 獨特한 硏究下에서 秘密히 發明創製된것임으로 藥의 原料를 紙上에 發表할수는 업스나 効果를드러 말하면 첫재로는 海綿體에 싸여잇는 性慾이 늘고 줄게하는 命令을마튼 末梢神經을 極度로 刺戟興奮케하고 둘재로는 生殖腺內分泌機能의 衰退한것을 强化케하야 性호르몬의 産出을 旺盛케함으로 모든性的欠陷 어原因인 身體各部의 衰弱退化한것을 當然로 回復케하야 健康으로 케道하는 藥効가잇다

近來에 여러가지 回春强精藥이라고 일컷는것이 만히생겻스나 一時的刺戟劑가 아니면 多少 몸이 좋元氣가 날뿐이요 킹스와가튼두가지 作用을 가진것은 업다 그럼으로 羽太先生은 眞實로 偉大한 發明家라고 思惟하며 더한층 나가서는 國民의 健康을 向上 식히는천으로도 敎服하는바이다 性的障害로 憂鬱히 지내는者이며 身體가虛弱해저 活動力을 일코 煩悶하는者이나早漏、夢精、遺精、陰萎가된者는 中年老年을 勿論하고 服用하면 곳 効果가 나타나는 킹스로 다시 回春의길로들고 人生快樂을 차저주는 同時에 健康을 回復하고 활동生活이 有效하게 그날그날을 幸福에가득찬 우슴으로 보내주기를 나는 간절히 바라는바이다

狂人이될번하다更生의歡喜로 朝鮮 金晳洙

父母가 남겨준財産으로 놀고먹기가아가워 某事業을 經營하든바 그事業이 女性과接觸하는機會가 만흔關係로 女性이라면 조화하든내가 양전하게 잇것습니가 울다조타하며 每日과가치 精力을 濫費햇더니 天罰이나림인지 겨우四十이된 지금와서는 極度의 早老無能者가되고 頭痛、현기 不眠症으로 苦痛을바드며 몸은 점점 衰弱하야 皮骨이相接해저 산송장가치되고 事業은 뒤죽박죽으로 失敗만하야 煩悶과 苦惱로 半狂人가치 되엿습니다 이러다가는 事業은 姑捨하고自己一身조차 滅亡하겟슴으로 精力에 조타는 藥은百方으로求하야 限업시써보앗스나 効果가업기로 인저는慘酷하게一生을 맛치나보다 하고落望으로지내다가 東京에잇는親戚이 回春藥『킹오브킹스』를 알니워주기에 속을셈치고 注文服用해보니 나날이元氣가생기며精力이빼치게되여 이러한神効한藥은 처음보앗고藥効가빠른데는 嘆服하고잇슴니다 至今은 精神도爽快해저 再逢春이되엿슴니다

이젓든靑春을다시차저 朝鮮 朴快男

舊習慣에서 버서나지못하신 兩親의命令으로멋모르고 十五歲에結婚하야 異性과한방을 쓰게되니 性에눈뜸이 빠를것은 정한이치가 아니겟습니가 주책업시 亂行하엿더니 不過幾年에 陰萎로 勃起力이 弱해지고 早漏가 되며 惡夢으로 盜汗이 甚해저 머리가 무겁기가 千斤갓고 精神이 앗득앗득하야 눈앞이 캄캄해지는대는 참으로기가막혀섯습니다 이래서는 한참때이青春을 속절업시보내것이 分明함으로 家族과相議하고 여러가지로 이약저약 먹어보앗스나 그저한모양이며 조금도 効力이업기로 약은斷念하고 잇섯다가 어느날킹스의 廣告를보니 全快者의感謝狀이 나와가튼 症勢인것을알고 即時註文하야 服用햇더니 먹으지몃칠이못되여 확근확근해지며 陽氣가旺盛하야지고 머리가 가벼워지며 精神이번적나지는데는 놀래고잇습니다 (略)

性慾의强弱 將來의運命

古今 東西를 勿論하고 立身揚名한 人物의 歷史를 들처보면 情事에잇서서도 놀랄만한 精力으로 女性을 征服하엿섯스니 그것은 性慾이强해야만 立身揚名이 可能하다는것을 證明한 것이다 그러나 萬一性慾이 弱하면 女性을征服하라는것은 그만 두고라도 進就心과 鬪爭力이 업서지고 事業에는失敗만하야 一生을暗黑속에서 헤매일것이니 男子로태여난以上 누구나한번깁히 生覺해볼일이다

그모든不幸한것은 킹스로消滅식힐라

킹스는 敎萬名의早老不感이된中年者와 精慾減衰이된老年者에게 實驗하야본結果 그成績이엇더한回春藥이라도 보지못하든效果를엇고 藥效가나타남이 빨음으로 服用하는者가 도리혀 異常히게생각하고 놀래일을 마지안는바이다

一生의幸不幸을 마련가지고잇고 快樂과우슴을주는 重要部分을 더욱더욱 强하게하야 不幸을 消滅시키려는분은

東京市芝區通新町十三ノ一番地 合名會社 春泉堂 (振替東京 七七一〇番)

으로直接、振替、代金引換으로 註文하시면 本紙讀者에限하야 送料는 四十七錢이나 三十二錢은 本社負擔으로하고 送料하오니 十五錢만加算하십시요

藥價는如左하나다

一〇〇粒入 一圓
二八〇粒入 五圓
六〇〇粒入 拾圓

킹오부킹스

男兒는 身體健康如何로 一生이 左右된다

男子로생겨난以上 健全한身體를 獲得하야 마음껏 健康을 맛보는 同時에 그半面으로는 無限한 精力으로活動하야 社會의 勝利者가된다면 그以上幸福이업슬것이다

活動의原動力、鬪爭心、征服慾、進步性

그全部가 健全한身體에서 發生되는고로 男子면은 한번自己身邊을보살펴볼일이다

"마리샤" 우리와對面이넓가 적이던 책코스라봐캬의 映畫로서 「春雪」을 製作한 요셉·로벤스키―의 第二의 野心作이 루시―나·슈레푸니코와主演 책코·노포―르社의 作品으로서 映畫國家賞을 獲得한映畫다

美男子考査에 一等은 루―즈벨트

【헐리우드發同盟】어여쁜 女子가보고「저분!」하고 左右間形容할수업시 마음에 바늘을 찔러주고……이것은 男子로서 그다지 氣色이 나쁜것은아닐것이다

그런데 英國女俳優사랑스런金髮의 마데레이느、캬롤孃이 一年前부터 마음속에 간직하고 世界의美男 또는 理想的相對者리스트를 作成中이라하야 소문이 대단하얏다。燥急한終林의人種들이라 어떠케 그것이궁금하엿던지 그것이速히 發表되기를 장가갈날바더노흔것처름 겨다리고 잇섯는데 요지음 겨우 待望의 리스트發表가잇섯다

캬롤孃의가슴에 활살을 밧은 사나이는 누구일가하야 제비를뽑듯시 오민조민……놀라지 마러라 米國大統領 루―즈벨트가 『가나다順의가』一番 그다음이 英國文豪버―나드·쇼―翁 셋재가 英國의典型的伸士어―든外相 그다음이 鐵道王 아베렐·하리맨 포로의名人 레이몬드·게스트 데송庭球獨逸選手 폰·크람 찰스·린드박 재―느·파니―라차―드·빌드少將 有名한 伊太利音樂指揮者알쓰포·토스칸―니 모두合해서열사람

헐리우―드의 얼치기美男들은 勿論 지금全世界女性들이 좋조림을 해먹구시퍼하는 로버―트·텔라까지기 열재도못들고 完全히 뽀이코트를 當한것은 近來에들은 記錄이다

리스트發表를 끗내고 캬롤孃은 다음과가티말하엿다。

『男子란 얼듯보기에 美男이라던지 얼굴과 몸맵시가 샛듯하다하야 반듯이 女子에게好感을 주는것이아니다 그리고 男子란 女子와달러서 대체로 그저그럴듯한것―다시말하면 어디라고 指摘하지는못하나마 음이끌리고 印象이 조흔사나이―이것이 가장 女子가조와하는型이며 相對者들삼기에理想的인것입니다 理智的이면서情熱이숨어잇고무엇이던지成功할수잇도록미듬직한사람―내리스트에오른분들가운데어디한분이라도 凡然한분이잇슴니까?』

(사진은 루大統領과 쇼―翁)

당신은米國一의 귀치안흔存在

루―즈벨트大統領의 人氣는대단하다 그人氣의背後에는루大統領의令夫人의 賢淑한것이 七十퍼―센트의効果를가지고잇는데 그夫人은여러가지社會事業에 活動하고잇스나 이것에對하야 反感을가진사람도 잇는모양―

近日루夫人은 勞働省兒童部設置二十五周年記念會의 席上에서 다음과가튼 無記名投書를 披露하야 出席者의우숨을자어내엿다

『당신은 여러가지일에 참견하고 그일에 참견함으로서 당신自身이 가장훌륭하다는者는 물론 그것은 당신의크로운 認識에서나온 건방진수작입니다 당신이야말로아메리카第一의 귀치안흔存在입니다』

이편지를 朗讀한다음 루夫人은 우스면서 말하되

『대단히親切한 편지라고생각합니다 그러나 편지의筆者가 저보다더귀치안흔存在일지도 모름니다 나는女子로祖國을 爲하야 努力하라는 의職分을다하고 될수잇는대로決心하며 또이러한 筆大表務를느끼고잇슴니다』

라고 편지를 反駁하얏다

(사진은편지를읽고웃는루夫人)

라디오

二十八日(金曜)

◇午後六時 兒童과先生의時間 京城師範附屬學校、이야기와唱歌 海軍紀念日 一年生 二、朗讀과이야기 母の艦(讀本卷十一第十一課) 六年生

◇同六時二五(東)英語講座(二의十五) AE토마스

◇同七時三〇分 講演 放送投書에對하야 第二放送課長 沈友燮

◇同八時(東)管絃樂 日本放送交響樂團 指揮 宮原禎次

◇同八時三〇分 라듸오드라마『女人의手記』全一景

配役
佛前시님(俗名朴順姬)…金燮順
供養시님……朴貞玉
판드방아범……朴舞鳴
姜銘九(順姬의男便)……林敬洙
作及演出 任曙昉
効果 都無之

◇同九時 歌曲 一、界面頭擧 二、弄 三、羽樂 四、環界樂 五、編 金美花 崔鳳仙 洋琴 金相淳 大笒 金永根 杖鼓 金一宇

第一放送
◇同六時(東) 童話
◇同六時二五分(城) 副業講座
◇同七時三〇分(京) 謠曲
◇同八時(東) 管絃樂
◇同八時三〇分(東) 라디오小說
◇同九時 時事解說

二十九日(土曜)

◇午後〇時五分 古談『狗肉文章』 趙恒植

◇同一時 野球試合實況(國語)(京城)―龍山球場으로부터 中繼―京城實業野球聯盟春季리―그戰(雨天이면◀晝中繼)

◇同一時五分 京城府廳(平壤) 여름철의兒童衛生에對하야 醫學博士 金能基

◇同六時 童謠 一、齊唱 적은모래 二、齊唱 엄마일흔까마귀 三、獨唱 꽃 四、齊唱 시내물 五、齊唱 아침바다 六、獨唱 귀동 七、獨唱 고향생각 八、齊唱 조각배꽃방석 九、齊唱 달밤에토끼님 京城忠信學院兒童 피아노伴奏 金龍燮

◇同六時(東) 近世日本의英傑(五)東鄕平八郎(一)텍스트二七頁(第一放送)東京放送童話硏究會

◇同六時二五分 어린이新聞

◇同六時三〇分 初等國語講座 高梨平太郎

◇同七時三〇分 紀念講演 金融組合二十週年을맛으며 中樞院參議 韓圭復

◇同八時 唱劇調 一、短歌 楚漢歌 二、唱劇調 沈淸歌中水宮드러가는데 金昌龍 鼓手 丁元燮

◇同八時三〇分 一、노들江邊 二、도라지타령 三、密陽아리랑 四、興打鈴 五、靑春歌 六、방아타령 女山紅 細笛 姜鶴洙 短簫 崔壽成

◇同九時 音律『靈山會相』 朝鮮正樂傳習所員

第一放送
◇午後〇時五分(城) 二曲
◇同六時(東) 近世日本의英傑
◇同六時二五分(東) 講演
◇同七時三〇分(福) 講演
◇同八時(東) 라디오小說
◇同八時二五(東) 講談
◇同九時(東) 音樂地理

三十日(日曜)

◇午後一時 野球試合實況(國語)(京城)―龍山球場으로부터中繼― 京城實業野球聯盟春季리―그戰(但雨天이면◀晝中繼)

◇同〇時五〇分 라디오드라마(平壤)

◇同一時二〇分 레코―드音樂(平壤)

◇同六時 偉人이야기『東鄕元帥』 京城女子師範 沈宜麟

◇同六時(東) 近世日本の英傑(五)東鄕平八郎(二)テキスト二七頁(第一放送)

◇同六時二五分 修養講話 佛敎의感謝와堅實한社會 金默熙

◇同七時三〇分 經濟解說 金貨上價引上 朝鮮日報社 徐椿

◇同八時 一、楚漢歌 二、夢金浦打鈴 三、山念佛 四、寧邊歌 五、朴淵瀑布 六、興打鈴 金玉仙 大笒 金永根

◇同八時二五分 農夫歌 吳太石 丁南希 金世俊 姜南鳳 金鳳鶴 成美香 金錦珠

◇同八時五〇分 라디오小說『新生의길』 洪映日

◇同一〇時 朝滿交換放送(滿洲로부터)―哈爾賓―(京城、平壤) 滿洲新歌曲 一、哈爾濱之夜 二、黑水白山 三、鳳求凰 四、空谷蘭 五、鳳陽花鼓 六、燕燕歌 七、舞伴之歌 八、時別快車 九、桃花江 十、揚柳曲 朱雲英 白靜華 陳鳳蘭 伴奏 哈爾濱新樂團 指揮 葉桂芳

第一放送
◇午後〇時五〇分(東) 野球
◇同六時(東) 童話
◇同七時三〇分(東) 日曜演藝
◇同八時(東) 라디오레뷰―
◇同八時三〇分(大) 歌謠
◇同八時三〇分(東) 라디오小說
◇同一〇時 朝滿交換

本社主催 將棋名手對局譜(一十)

漢 李在鳳 楚先手 金子石

◀百手圖▶

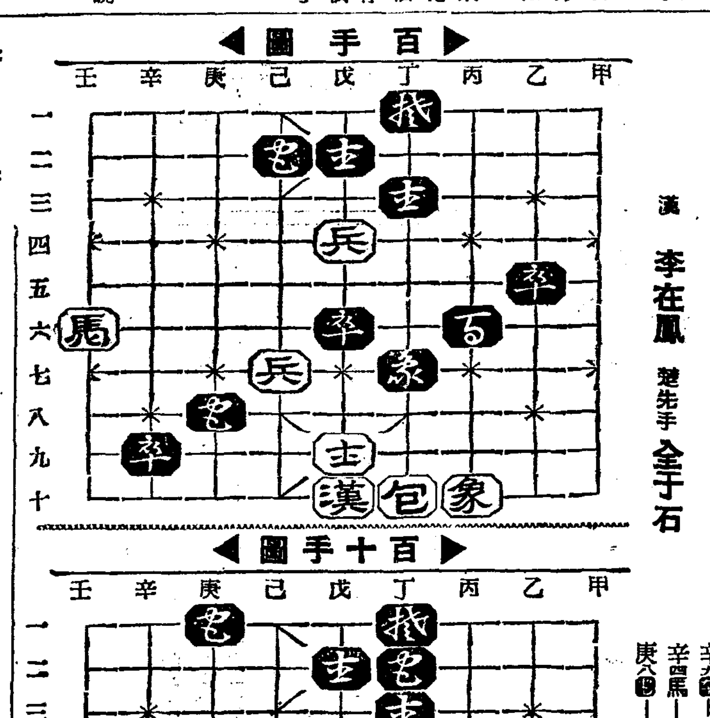

◀百十手圖▶

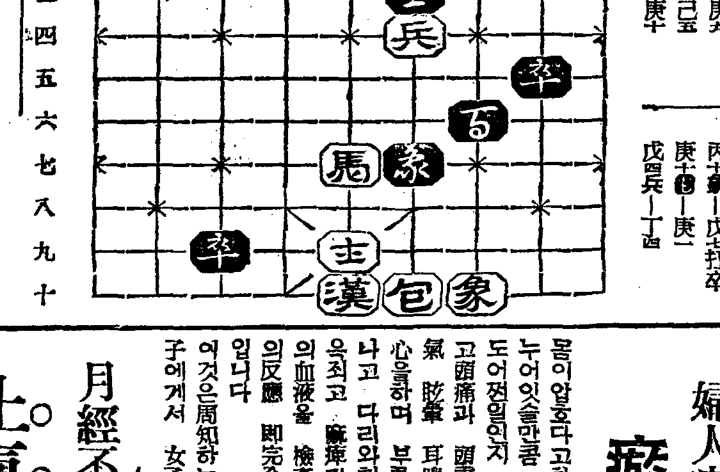

己三兵―丁三
壬六馬―辛四
辛九卒―庚九
辛四馬―己五
庚八包―庚十
己七兵―戊七
戊六包―戊七打兵
丙十象―戊七打卒
庚十包―庚一
戊四兵―丁四

本社主催 圍棋對局譜(5)

互(白) 盧史楚
先(黑) 丁奎春

●	六十五	戊의十五
○	六十六	戊의十七
●	六十七	丙의十五
○	六十八	辛의十六
●	六十九	辛의十八
○	七十	庚의十七
●	七十一	庚의十八
○	七十二	午의七
●	七十三	巳의七
○	七十四	巳의二
●	七十五	辰의二
○	七十六	午의三
●	七十七	巳의四
○	七十八	午의二
●	七十九	寅의二
○	八十	卯의三

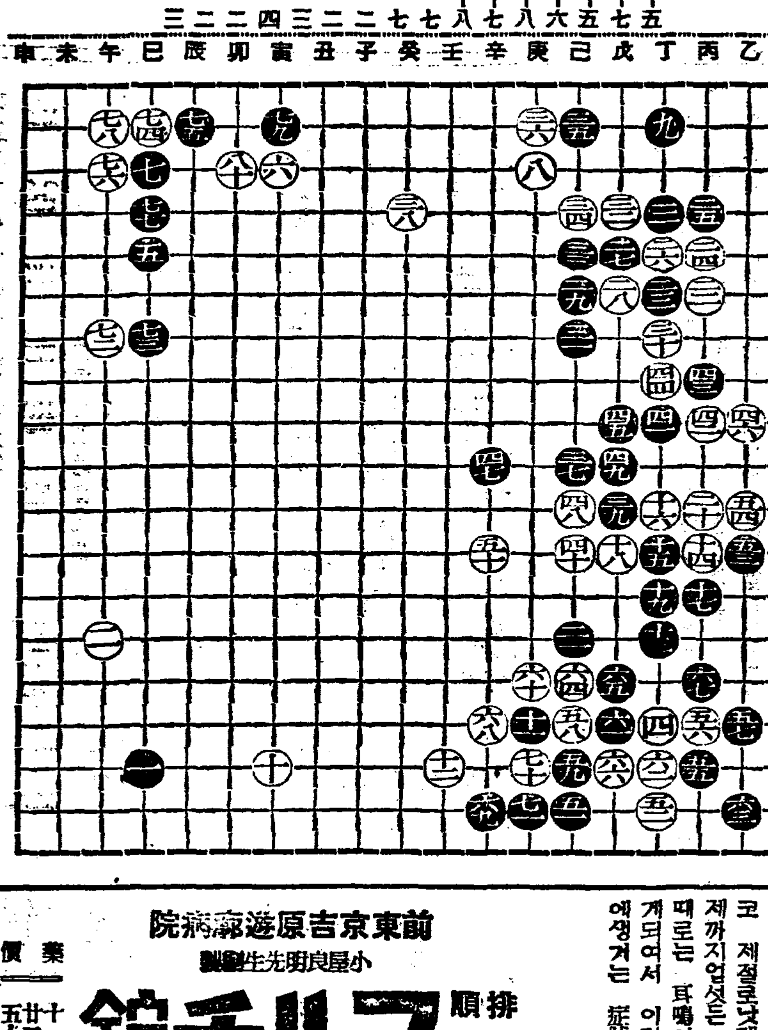

禁極文 觀戰記
白이 南角을喪失하고 捕眼로 午의七 巳의二로 百殺奇術을 施設하야 南角補充을 期圖하나 悅樂手法은 要款不己로다 요다음 綜合方針이 何如할는지

잘아시는지오

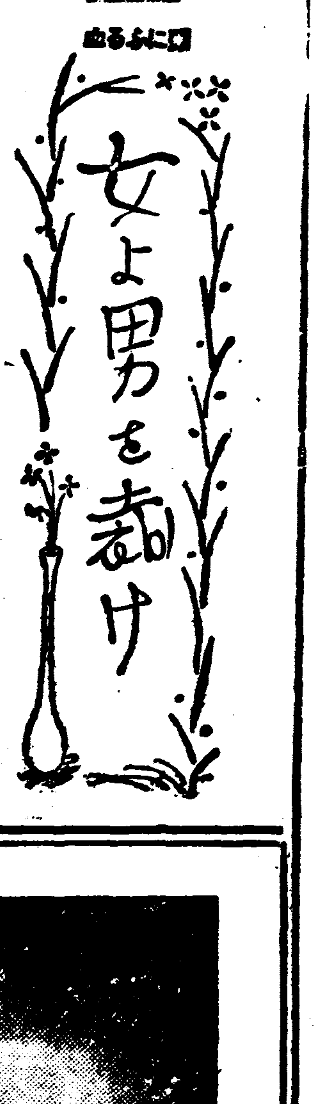

上氣、眩暈、肩臂痛
白帶下와月經不順의
苦惱은男子의病毒이만흔탓
어러케하면 病苦도 이즈며
頭腦도明朗하고 튼튼하게되

俚諺에『白帶과瘡氣가업는者업다』하는만큼 젊엇슬때 한때의 過誤로病毒을질머지게되는분이 甚히만습니다 그래서 男便은 夫人에게 夫人은子女들에게 病毒은작고작고 옴기여피로더부러 蔓延식혀끄 不知不識中에病原이되여 禍根을우리의體內에付植하는것입니다『……萬病어나 엇슬듯한此類의病、大槪는藥으로조타』라고 醫聖吉益東洞先生이喝破한『萬物一毒論』도 또한眞理라고할것입니다

婦人病의原因이되는病毒과 瘀血의新硏究

몸이압호다고하야서 每日자리에누어잇슬만큼 압흔것은 아닌대 도어전일인지 顔色이 조치못하고頭痛과 頭重이끈이지안흐며上氣 眩暈 耳鳴 肩臂痛等으로苦心을하며 부룸이생기고 便秘가나고 다리와허리가압흐고手足이욱죄고 麻痺가난다고하는 사람의血液을 檢査해보면 大槪陽性의反應 即完全한 病毒의所有者입니다 여것은周知하는 바이지만은 男子에게서 女子에게로 女子에게서男子에게로 自覺症狀의 有無에關係업시 或은다낫지 못한病毒等과 우리가알지못하는동안에 血液을濁하게하고 血行을妨害하는前記症狀의病原이되는것입니다 世俗婦人病을 血道라고하는만큼 이것을古方醫學에서는『瘀血』의작란이라고하는데 이것을 硏究한바로는『瘀血』로苦痛밧는것은女子만이아니고男子도病毒의感染、음담배、의毒으로血液이濁하고前記한症狀으로 腦溢血、狹心症等의重症을招致하고맙니다 이『瘀血』을從來에는 거머리나 吸角에依한瀉血法이든가 破血劑라고하는峻下劑等으로 治療하는 古方醫學을 現代醫學의 立場에依한積年의硏究는 內服藥의힘으로 副作用이업고 體外로 排泄하며血液을 淨化식혀 血行을 整調하고 煩惱를하게되는 症狀을 順次快癒식히는길로 잇끄러주는新療法을 創見하는데 成功을하엿스며어떠케하야서 治病의實績을 들수잇슴가 詳細한것은 至急當硏究所로 葉書로 申込하시고 先着者百名限하야 無代進呈하는『瘀血療法書』를 一讀해야합니다

白帶下가낫다 頭重、肩臂痛이지금은 (病毒에서)
神戶市 山中貴美子

(前略) 日前에는說明書를下送하여주서서 大端感謝하엿나이다 나는二年前부터 男便에게서病毒이옮앗는데 여러가지로手當을하엿스나……언듯 新聞에서フルチ錠藥廣告를 읽고 前부터去來가잇는 御幸通八丁目藥局에 가서사다가服用을하엿드니 처음에는그다지効果를모르겟섯스나 繼續服用하고잇든中 漸漸몸이것든해지고 부룸도업서지며 根氣도조와저서針縫을하여도上氣、眩暈와頭重、肩臂痛도업게되고顔色도漸漸조회젓나이다

계다가永年을두고 잇섯든白帶下도업서저서어찌기뿐지 모르겟나이다 이번에는男便에게도겨어코服用식혀보려고하나이다발서感謝한말삼을 올려야하엿슬것을이제겨우붓을들게되여大端罪悚하외다

月經不順에서의 上氣、眩暈가나어저 (病毒性)
朝鮮 橋本志保子

……무엇이라고말할수업섯던 頭痛、上氣、眩暈으로오랫동안苦痛을바덧스나 그다지 마음도두지안코 제절로낫겟지하고잇섯더니이제까지업섯든 부룸이작고생기고때로는 耳鳴어나고 肩臂痛도낫게되여서 이것도 月經不順때문에생겨는 症狀이라고 걱정을하엿는대……フルチ錠을服用한다음부터는 오랫동안 苦生을하든上氣、眩暈가식어지고 그와同時에 頭痛、肩臂痛도업서젓스며病이一時에나은듯한感을가지게되엿나이다이것도오직フルチ錠의德分인줄알고 感謝한마음만가득할뿐이외다

前東京吉原遊廓病院 小屋良明先生發明
排毒と順血に フルチ錠
全効 梅毒 胎毒 血壓亢進症 動脈硬化症 中氣 半身不隨 心悸亢進症 腺病 喘息 リウマチ 神經痛 腦神經衰弱 ヒステリー 頭痛 便秘 常習
藥價 十一日分 一圓三○ 廿二日分 二圓五○ 五十日分 五圓
(全國有名藥店にあります)

無代進呈 古醫學에서 新發明 (四六判美冊子)
病毒排除 血液循環とふる血療法
이런症狀잇는분은꼭一讀하시오
▼頭痛、耳鳴肩痛 手足이마르는분(中風、神經痛)
▼動悸、喘息寢汗 冷汗으로煩悶하는 心臟衰弱
▼記憶力이薄弱하고 부룸으로苦悶하고 熟眠치못하는분
▼梅毒、神經衰弱
必讀 葉書로申込하면即時送呈함
申込所 東京市京橋區西八丁目堀二ノ十 古醫學研究所 電話京橋(56)二五八四番・二六二八番 振替口座東京 大五三〇八番

ウテナクレンジングクリーム (우데나 구렌징 크림)

1 洗顔美容法
우데나 구렌징크림을 若干 손끗테 찍어서 얼골에가벼히 萬遍업시 잘 문지르면 살속 깁히드러잇는 때까지도 크림의緩和한 作用으로 溶解가되니까 까―제나 脫脂綿으로 깨끗하게 닥거내십시오 이러케하면 살결은 毛孔속까지 完全히 淸掃가되니까 芯부터곱고 어여뿐 고흔살결을 만드러줌니다

2 入浴美容法
沐浴을 하기前에 우데나 구렌징크림을 얼골과목에 잘 문지른다음에 沐浴을하면은 湯氣로 因해서 毛孔이 充分하게 열리여 살결속에 잇는 때나 잡틔까지 깨끗하게 除去되며 脂肪의 分泌도 調節이되여서 芯부터 때가빠지는 어여뿐살결이 됩니다

3 化粧떨굼에
單只 白粉을 떨굴뿐아니라 어떠한 濃化粧이라도 손쉽게 깨끗하게 떨굴수잇스며 同時에 살결을 艶艶하도록 整調하는 理想的인 洗顔크림입니다 크림을발오고 까―제나 脫脂綿으로 써처내면 엷은가죽을 까거내는듯하게 시언스럽게 化粧이 떨켜집니다

毛孔の中まで完全に淸掃する理想的な洗顔料 正價・六〇錢

東京・久保政吉商店

12.5―3.3

東洋劇場
五月二十八日낫부터 劇團豪華船全員白熱的總演! ▲上演劇本▲林仙圭大傑作集!
悲劇 내가사랑하는사람을 二幕五場
深刻한描寫로之絶頂된生活圖로서일즉이東劇과府民館에서上演再上演에絶讚好評이든名劇「사랑에속고돈에울고」를내노흔作者林仙圭氏가다시心血을다하야執筆한大傑作篇거기에朝鮮樂壇界의元老重鎭인元開田、金雲善兩氏의協力으로되는朝鮮初有의科學的新裝置! 勿驚! 裝置만도二千圓이란巨額을突破! 여기에演出界의巨星인朴珍氏의名演出과아울러果然半島興行史上의最高新記錄을짓고도남을것을斷言함니다好機를勿失하시고꼭한번鑑賞하시와이劇의眞價를判斷하소서
喜劇 蓬萊山人作 低氣壓은東쪽으로? 一幕
▲次週豫告▲李雲芳作 悲劇 男便의貞操 三幕
南宮春作 喜劇 目不忍見 一幕

新富座
◇五月二十七日부터四日間 土曜日曜祭祝日은晝夜三回 낫十二時부터六時半까지繼映 밤七時半부터 大衆料金階上二十錢階下十錢均一
◇유니버살社超特作全發聲日本版(超大作二大傑作名篇大公開)
랑크劇 殺人都市 監督…루이·후리―드·란다氏 主演…헨리―·한다―氏 안·프레스톤氏 아란·박스타―氏
◇P·C·L超特作オールトーキ映畫 現代爆笑劇 これは失禮 監督…岡田敬氏 主演 横山エンタツ氏 花菱アチャコ氏
◇甲陽映畫社超特作 時代劇 旅鴉時雨街道 監督…勝見雅之氏 主演…羅門光三郎氏 月岡久孃
京城新堂町 電(本)五六七七番

第一劇場
五月廿七日낫부터三日間大公開 滿天下諸氏待望篇鑑賞週間 每日晝夜三回公演 一回十二時、二回二時二十分(繼映) 三回七時三十分始映 大衆料金 階上十五錢 階下十錢
米國리바부릿크社作全發聲日本版 監督하와―드·부레사―돈氏 戰爭劇 嵐の戰捷旗 主演 이분、에야―스氏 사벨쥬엘孃
松竹蒲田特作品 原作 川口松太郎氏 監督 竹久新氏 現代名篇 男の友情 共演 夏川大二郎 三宅邦子孃 武田一義氏
콜럼비아社特作品全發聲版 監督 로스·레다―만氏 西部活劇 아리소나怪盜列車 主演 뎀맛고리氏 도로시가리마孃
東日大每뉴―스多數上映
電話光化門一七五五番

明治座
5月24日より 上映時間表

京日世界ニュース	11·00	2·50	7·00
メトロ日本版 腕白時代	11·12	3·02	7·12
朝日世界ニュース 帝國海軍の精鋭	12·46	4·36	8·46
大船トーキー 女醫絹代先生	1·13	5·03	9·13

午前11時まで早朝御優待

優美館
五月二十五日부터特別大封切
파社特作全發聲猛闘大活劇 하―바―드·부레사―돈氏監督作品 山塞의荒鷲 主演 월니암뽀이드氏 助演 짐미에리손孃
驚天動地! 흔드는 流砂에 몸을실고 兇惡한山賊과 死活을決하는 痛快奇拔한西部大奮迅篇
유社超特作全發聲爆笑大活劇 구―드뉴―만氏監督 영리競馬 主演 롤부라온氏 助演 모―린오사리반孃
爆笑! 戰慄! 스피―드陰謀! 이모든것을실고 乾坤一擲的大冒險은열닌다
極東甲陽撮影所特作時代劇 山口哲平監督作品 血煙奴商賣 主演 市川壽三郎氏 水原宏二、櫻井京二 鳴戶史郎、實志洋子 助演
電話光三九五五

貯水池埋築許可로 關係農民들憤起
洪城求精里七十餘農民結束
當局에許可取消陳情

【洪城】충남홍성군홍동면 구정리(求精里)에잇는 이천칠백여평의면적을가진 방축(堤堰)은 오랜력사를 가지고 잇슬뿐아니라 수리(水利)관계로 칠십여호의이백여명 생명선인 중대한 저수지(貯水池)인데 일반이 아지도못하던중에 개인의명의로 공유수면매립허가(公有水面埋立許可)가 되엇다하야 몽리자(蒙利者)인지주와 소작인칠십여명은 공포와분개를 마지못하야 여에대한 허가를취소하여달나고 지난이십팔일 오후한시경에 대표자수명이 홍성군수신창섭(洪城郡守申昌燮)씨에게 진정을하는동시에 충남도지사에게도 진정서를제출한사건이잇다 전기방축은 신라(新羅)시대에 장치한것으로 예전부터 방축골이라는 동명(洞名)으로 불러왓섯고 십팔정보(十八町步)가넘는 몽리면적은 그방축이아니고는 경작을 하지못하는바 대정사년에 도당국의보조로 개축공사를한후 몽리지주와소작인들은 농계(農契)를 조직하고 해마다공동수선을 계속하엿스며 또수리조합련합회에도 가입하여 모든관리에 지력하여 오든바 작년사월경에 허가제일오이구호(許可第一五二九號)로공유수면 매립허가가 홍성군홍동면문당리(文堂里)에사는 림수기(林守基)라는 녀자의명의로 된것을 알게되엿다한다

이사실을 아른동리민들은 지난사월삼십일에 모장소에회집하여 허가취소를당국에 진정키로 결의하는일방 대표를선발하여리모에게 자진취소하라고 교섭한고를 여러번하엿스나 리모는이에불응할뿐아니라 삼천원을 내여노면 파버리겟다는 무리한 말로 도리허위협을함으로 결국진정을 단행케된것이라는데 당국에서도 최초에 정밀한검사를 아니하엿슴이지 이가튼문제가이러나게만든것은 유감이라고 일반은 비난하며 사건의진전을주목한다고한다

一部地主를說得 乃妻名義로手續
事件進展이注目處

이에대하야 허가의내용을 드르면 전기림수기(林守基)는 홍동면서기로잇는리모(李某)의안해라는데 몃해전에 전기리모가자기와 친분이잇는지주 몃사람을차저서 교묘한말로 내가방죽한면쪽에저수(貯水)에관계업는 지단(地段)일부분경작하고저하니 이에 이의업다는 도장을 찍어달나고 간청을하여 결국몃사람의도장을 부명치못한 용지에바든일이잇는데 리모는이것을 리용하야 그안해의명의로 비밀리에허가수속을한것이다

長淵郡에서 選擧違反發覺

【海州】장연서(長淵署)고등계에서는 얼마전부터 이번 황해도회의원선거에 당선된 신의원으로 장연군 장연읍 후리(長淵郡長淵邑後里)에서 소화인쇄소(昭和印刷所)를 경영하는 장세주(張世柱)(三七)씨와 가튼군 대구면 송천리(大求面松川里) 조태현(趙泰鉉)(三四)씨등을 소환하야 선거위반(選擧違反)사건의 혐의로 취조중이엿는데 지난 이십오일경 해주지방법원검사국으로 서류만 송치하엿다한다

待望의公州女子師範 十萬圓基金完成
六月初에設立着手

【公州】기보=충남공주읍의 녀자사범학교 설치문제에 대하여는 설립비로 십만원을 내여노면 사범학교설립을하겟다는 당국의 언명을바든 공주시민은 사범학교설치기성회를 조직하고십만원 기금모집에 필사적노력을하야 벌서 예정액인 십만원에달하엿스므로 그간 십만원의 기금을 도당국에보이고 하로밧비 설치를하여달라고신청하엿든바 마친내 오는류월초순부터 설치준비에 착수할터이니 모힌돈을 금월안으로 납부하라하야 방금수집에 활동을하는중인데 대망의 공주녀자사범은 금년안으로 실현될것으로 보인다

元山鋪裝工事 自六月一日着工

【元山】오래간만에 원산도로도 포장하게되엿다──금번 원산부회의 파란곡절을거쳐 간신히통과된 편입도로포장공사는 오는 류월일일부터 일본포도주식회사(日本鋪道會社)의손으로 착수하게되엿다 즉 보정금 총정의 일만이천평방미돌에 빼치는 포장공사는 총공비 륙만삼천구백팔십오원으로 착공하야 십일월말까지에는 준공할예정이라고하며 공사일주의 절반은 하수구공사와 밋로반(路盤)공사에 소비하고 본격적 로면포장은 구월하순경에나 할모양이다 그런데 이포장은 전기포도회사의특허와─렛도직 방법에 의한 삼년간 보증부라고한다

生後四五日의 男兒를遺棄

【晋州】지난이십오일 오전여섯시경 진주읍봉래정(晋州邑蓬萊町) 영국인선교사 맥개의 여사의 집압헤 어린애우는 소리가 나므로 하녀가달려가보니 생후사오일밧게 안되보이는 남아를 포로둑모스에 저고리에다싸서 버린것을발견하고 경찰에 통지하엿스므로 곳 애기를 수사하엿스나 그애기품안에는 이애는 불우의 유복아(遺腹兒)로 생활난으로해서 버리는것이니 아모나 애기업는사람은 주서다 길러주시오 하는 의미의긴편지가 들어잇슬뿐 아모단서가업다하며 또 그글씨와 애기옷만든 솜씨로보아 상당한교육을 바든 신녀성의불의의씨(種)인듯하다하야 방금수사중이다

少女凌辱常習犯 三年懲役言渡

【公州】자기집에서 부리는사환세명소녀와노처가(老處家)집하여식삼세된소녀(少女)를모조리능욕을보이여 몹쓸짓까지 한일이잇던진 농우상회인 충남대전부내에 주소를둔모회사중역이든민근식(閔謹植)(五〇)은 그곳경찰에게탄로되야 취조를마치고 대전검사국을거처 공주지방법원공판에회부되야 당법원에서 지난이십일에 공판을개정하고 전기민모에게검사는 삼년징역이 타당하다는 구형을하엿든데 지난이십사일에 재판장도 검사구형대로삼년징역을언도하엿든바 삼년징역이어굴하다고공소하엿다한다

讀者慰安幸運券進呈

【陜川】본보합천지국(陜川支局)에서는 본보의 초비약적발전은 오로지 독자제현의 절대한 애호에잇다는 감사의 의미에서 독자여러분에게 다음과가튼 규정으로 행운권(幸運券)을 드리게되엿다

自六月十五日 至七月十日 現在讀者 抽籤에依하야
一等 本報三個月分贈呈券
二等 本報二個月分贈呈券
三等 本報一個月分贈呈券
番外 無全體 御禮進呈

地方人事

▲金鎭衛氏(前開原金融組合理事)當口農務協議會理事轉任人事次本報開原支局來訪
▲金英一氏(開原驛 李承杲)彰明學校敎員)新任人事次同上
▲尹敎俊氏(開原普通學校訓導)新任人事次同上
▲金瑞然氏(開原郡永和村三光學校敎員)新任人事次同上

火田民의이慘景!
草根캐가지고도라오든길에 雲霧에싸혀길일코虛飢끄테
二名餓死二名重態(子女)

【平壤】춘궁기(春窮期)를맛난산간지대의 화전민의 참상이란실로처참한 지경인데 그일례로는 녀자다섯명이 풀뿌리를 구하러 기픈산중에 드러갓다가 폭우와운무를만나 길을일코 헤매이다 두명은죽고 두명은 실신상태에 빠진기막히는소식이 도전해진다

이십륙일 오전열한시경 양덕군양덕면상석리(陽德郡陽德面上石里) 손인례(孫仁禮)(四七)이란녀자는 가튼동리 안룡기(安龍基)(三三)자기오라버대 윤숙관(尹淑琯)(二七)、장녀 리련옥(李蓮玉)(二一)민히식(閔稀植)(二一)등네사람을다리고 그동리에서 삼십리가량상거에잇는 재령산(載嶺山)에가서 초근을 채취해가지고 도라오든중 오후두시경에 무서운소나비와운무때문에 길을일허헤매이든 동안에 먹지못한창자는 주리어 전부가 산중에 쓰러지고마럿스나 윤숙관은 기운을다하여 함남고원군 운곡면 화남리(咸南高原郡雲谷面花南里)어덧부락에까지 가서구조를 청햇다 그러나 이때는 오후일곱시가지난때일뿐아니라 운무로 지척을분별할수업서 부득이 이십칠일오전다섯시에 초민총동원으로재령산을 수사한결과 손인례와안룡기는 벌서시체로 변햇고 련옥과 민히식의 두소녀도인사불성이된것을 업어가지고 나려와방금 치료중이나 생명이위독하다고한다

桂東脚戲大會盛況

【沈村】봉산군사인면계동리(鳳山郡舍人面桂東里)시장조합(市場組合)주최의 전조선각희대회(全朝鮮脚戲大會)는 지난이십칠일부터 시작하여 삼일간 거행할예정이엇스나 비가오는관계로 하루를 연기하여 지난이십일에 성황리에 거행하엿다는데 당일 수상자는 다음과갓다한다
▲一等安州徐相敦 ▲二等載寧李李培 ▲三等黃州宋丙奎

長淵郡産業技手 公金橫領綻露?
長淵署서引致取調中

【海州】장연서(長淵署)사법계에서는 수일전 장연군청(長淵郡廳)에근무하는 지방산업기수(地方産業技手) 리근배(李根培)(三二)의집을 습격하야 가택을수색하는일방 그를검거인치하고 엄중취조중이다 사건의 내용에대하야는 관계당국에서 일체비밀에부침으로 그진상이 모호하나 어느미듬만한 소식에의하면 그는 군당국에서저리자금을 대부하야농가에 비료(肥料)를 구입배정하는비료취급사무를 담당하고 잇섯는데 이비료취급사무의 직무를 리용하야 거액의 공금을횡령소비한것이 탄로된것이라한다

劇場人夫로組織된 大窃盜團檢擧
觀客의貴重品만專門으로窃取
三年間被害五千餘圓

【釜山】지난이십륙일 오후열시경 부산경찰서복정(福井)백(白)리(李)소야(小野)등네형사가 자동차를모라서 부내행정(幸町)극장(劇場)태평관(太平館)에 출동하야 신직이인부(下足番)박영진(朴永鎭)(二七)외 륙명을 검거하야다가 동서에유치시키고 엄중히 취조를한후 전기태평관신직이(下足番)밋과 기타초장정(草場町)대신정(大新町)방면에서 금시계、지갑 기타귀중품 칠십여점의 증거품을 압수하야다 노코 방금 취조를계속중인데 그내용을 듯건데 그들일당은 전기박영진을 단장으로한 칠인조의절도단을조직한후 소화구년봄부터태평관의 신직이인부가되여서 금년오월까지 계속적으로 일반관객의 소지한지갑 금시계기타 귀중품을 절취한후 부내의각전당포기타에 매각하야서 분배한것이라하며 현재판명된것만 약오천여원에 달한다고한다 그런데 그범죄가장구한기한을두고계속한것이므로 피해자가 판명되지안허서 사건처리에 지장이만흔데 피해자는 동서형사계로계출하야주기를 바란다고한다

咸南醫友會 總會大盛況

【咸興】함남의우회(咸南醫友會)제륙회총회와 제십이회의학회(醫學會)는 지난이십삼일 오전열시부터 함흥제일공보강당(第一公普)에서 열렷다 당일 출석회원은 관민합하야일백오십명이나되야 큰성황을이루엇스며 오후세시 일본명의연구발표하얏고 이어서 성대(城大)이등(伊藤) 조야(早野)량교수의특별강연이잇슨다음무사페회하얏다

모낼물도이만하다면 六月一日부터一齊移秧
移秧歌에醉한平南農軍들!

【平壤】작년의 대한발로 머리를알엇든 평남농민들도 금년에는 갓수리조합을 위시하여 전반적으로 륙월일일부터 일제히 이앙(移秧)을 시작하기로되엿다 평남도중 이르는 곳마다 속요(俗謠)「메나리」의「넓은들」와회답해가면서 씩씩한이앙마─천가 전개되리니와 도당국에서는 농무과원 도간부 각군직원 면직원들을 총동원하여 지도하기로되엿다 그런데 금년에는 지금까지 덜치간격으로 모를심는것을여섯치 간격으로 단축하기로되엿는데 이것은 평남도가 맨처음시험하는것으로 수확도 증가될것으로 기대되고잇다

大田女高普에 五千圓寄贈
大田富士氏의特志

【大田】대전상공회의소 회두 부사평(富士平)씨는 지난 이십칠일 대전녀자고등보통학교(大田女子高普)기성회에 오천원의 기부금을 신입하얏다

延白郡에서도 選擧違反發覺

【延白】연백군에 경찰당국은 황해도회의원 선거운동당시부터 선거위반의 탐사를 엄밀히하고잇든바 물면히 연백군내에서는 지난 이십일부터 선거위반의혐의자수명을 소환하야 취조를개시한 모양인데 장차 확대나되지안흘가 매우 주목중이라고한다

不義關係로産兒 絞殺暗葬한어미

【大田】남편이업는동안에 이웃에사는 남의남자와 불의의관계를 매저아이를생산하야 교살하자건 충남당진군신평면신흥리(唐津郡新平面新興里)리봉기(李鳳基)의처조성녀(趙姓女)(三〇)는 그의남편이 소화오년도에 일본내지에 가고업는동안에 이웃에사는모와 불의관계를매저 지난오월오일에 그집변소에서 아이를생산하야가지고 즉시교살하야 부근산림중에 매장한것이 발각되야 지난십구일에 당지경찰에 구금되야엄중취조를밧는중이라고한다

醉酒끄테 二名殺傷

【平壤】강동군 원탄면 고비리(江東郡元灘面高飛里) 한도순(韓道淳)(三七)、김능호(金能浩)(二八)등 두명은 이십륙일 오전열시경동리 김홍태(金興泰)의 어머니의 장식에 참여했다가 평원군서해면 어중리(平原郡西海面御重里)김창성(金昌盛)(三四)리상은(李相殷)(三五)의 두명과 술을마시든중 시비를 이르켜한바탕큰투를한결과 김창성은 죽엇고 리상은은 중상을 당하엿스나 김능호는 현장에서 체포되엿스나 한도순은 다라낫다가 이십칠일 아츰에 체포되엿다한다

長篇小說 恭愍王【2】
李光洙作　金熊超畫

못을 내어던진 왕은 손소화풍을 벽에 이르켜세우고 자리에서 일어나서 우두커니 바라보고 계셧다。화폭에 그려진 왕후는 약간 관골이 놉흔듯한 그러나 둥그스름한 아름다운 얼굴이엇다。입으로 깜은듯한 두손을 읍하는드시 무룹우에 놓고 단정히 교의에 걸어안즌모양이엇다。교의 결에는 왕후가 평소에 사랑하던 수선화와 매화 분이 잇엇다。아마 이것은 왕후가 정월에 병들어 눕기전 최후의 어느 순간의 자세인듯하엿다。달무늬 잇는 비단휘장옷이 두 어깨에서 가슴으로 흘러지고 비칫빗치마자락 밑으로는 하얀 보선을 신은 두 발이 보엿다。그 가느스름한 눈은 웃음을 띄우려한 모양이나 빛나는듯한 눈시동자에는 슬픔이 잇는듯 갓가웟다。

왕은 길게 한숨을 지시며、

『내가 왜 염을 하기전에 그림을 시작하지 아니하엿을가。그래더면 좀더 그모습을 닮게할수도 잇섯을것을。아직 두달도 다 못되엇건마는 벌서 그모습이희하다니。어쩌면 내가 그 모습을 잊을가。』

왕은 눈을 감고 한참 잇다가、

『산자는 죽고 죽은자는 잊고──그것이 인생인가。그것이 무상이란것인가……그러치마는 아모리 모든것이 무상하다 하여도 공주를 왕은 내 슬픔이야 천겁을 가기로니 슬어질줄이 잇을가。』

『여보 중전마마。여보 공주마마。흥 대답이 없소구려。그림에 그린 마마가 대답이 잇을리가 잇소?그러치마는 남은세상을 내가 놀로 터부러 산단 말이오? 후궁에 비빈이 삼천이기로니 공주와 같은이가 또 어디 잇단말요?천하의 여자를 다 모아서 그중에 아름다운것을 다 빼어모아서 한 사람을 만들더라도 공주의 반도 일우지못하리든。아아 그 아름다운 공주를 흙속에 묻다니。그 아름다운 몸이、그 빛나는 눈이 그 인자하고도 총명하던 마음이 썩다니。그 맑고 부드러운 음성이 아주 스러지고말다니! 희유、내 붓으로 아모리 그려도 그 천신같은 모습을 전할수가 없오니。』

왕이 이러케 혼잣말슴을 중얼거리실때에 처마끝에서 제비가 지저귄다。

『제비가 왓는냥 웅 사월도다 지낫으니 제비가 오지도 오곗지。그동안은 해가드는지지는지도 모르고 잇엇것다。허벌서 여름철이로고나。』

얼마전부터 지밀에모시는 내시 최만생이문밖에 엎드려서、

『상감마마께 아뢰오』

하고 몇번 여쭈엇으나 왕은 돌아보지도 아니하엿다。

『또 혼잣말슴을 하시는군。저러시다가 미치시지나 아니하실까。』

최만생은 이러케 혼자 중얼거리고는 또 한번 소리를 높여서、

『상감마마께 아뢰오』

하엿다。

『오。』

왕은 그제야 교의에 앉으셧다。

『이시중 제현이 대령하엿소』

『오 익재(益齋)。어서 들라하여라。』

왕은 익재 이제현이 조붓때부터 충신으로 오는 원로이므로 몸도소 익재라는 호로 부르고 근시들에게도 그 이름을 부르기를 허하지아니하시엇다。

『익재는 유신중에는 그중 얼을 아는 사람이야、인정도 알고 사욕도 없고。이색(李穡)、이존오(李存吾)、정몽주(鄭夢周)등은 요순이니 공맹이니 정자、주자에 고만 굳어서 고집불통이란말야。아이 그놈의 까다로운 예문! 사람이 죽어도 회장도 못하리라、부처님앞에 절도 말아라、눈물을 흘려도 방울수를 세어라、후세에 떨시 어질것으로 나라를 망할자가 잇을것이다!』

이제현이 국궁하고 들어와 탑전에 엎드린다。

왕이 일어나며、

『익재 일어나 앉으오。어디 어디구야 이야기를 할수가 잇소? 아이 그놈의 예문!』

이제현이、

『황송하오』

하고 일어나다가 벽에 세운 왕후의 화상을 보고 다시 엎디려 절한다。

왕은 만족한듯이

『익재。그래 그 그림이 공주 모습이 잇소?』

하고 한숨을 지인다。

냉면은 電光3104 추탕
兄弟酒店
京城競馬場前

桃屋의 花らっきょう
初夏食卓 消化를돕고 食慾을增進식혀
各百貨店及食料品店에잇다

恩給 最優及短期 低利融立替 人士의取引은特別有利敏速辦理
京城鍾路三丁目七七 鄭商會

外務
二十歲以上卅六歲까지의勤勉努力人士를募集함 但市內保證人要 電話問議謝絶 面談時間午後三時로七時까지
京城府鍾路六丁目二六七番地 ホルモン醫化學研究所

社員招聘
一、幹部社員十名、學歷中等程度
一、任地京城仁川水原安城鐵原春川原州
一、相當한經驗者는特히優遇함
履歷書郵送、面會日通知함
京城府元町二ノ二 日本生命龍山出張所

外交員 掛時計 日賦販賣係
募集 資格者로二十五歲以上三十五歲까지 固定給、步合支給、市內確實한保證人二名을要함。希望者는履歷書携帶午後一時부터三時까지本人來談
村木時計店

京城府壽松町四六(鍾路小學校後側)
李內科醫院
醫學博士 李甲秀
電光三六六二番

高級職員招聘
一、敎育、結婚保險에從事할身元確實한愛國家를全鮮에招聘함
二、年齡二十五歲以上內地語에精通한 鮮人男女優遇 退職官公吏歡迎
三、俸給、手當、旅費、賞與等收入多大 希望者는履歷書를送付 面談採否決定함
京城府黃金町二ノ一七三
富國相互京城支部長

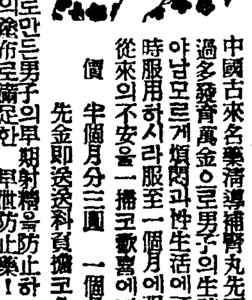

生殖器强大靈藥
瑞靡士先生四十年間苦心結晶의逸品!
中國古來名藥淸導補腎丸은先天的又는手淫過多發育萬全으로男子의生殖器가短小하야남모르게煩悶과性生活에不滿하신분은卽時服用하시라服至一個月에强大强情하야從來의不安을一掃코歡喜에넘친다
價 半個月分三圓 一個月分五圓半
先金卽送送料負擔코急送!
早漏防止
中國古來秘方을크림劑로만든男子의早期射精을防止하는名藥ホーロー 〇〇에臨하기前小量의塗布로滿足한早泄防止藥!
價 二十回分一圓半 五〇回分三圓
安東縣財神廟街三八 旭橋私書函二四號 振替京城二二六五八番
太星莊藥品部

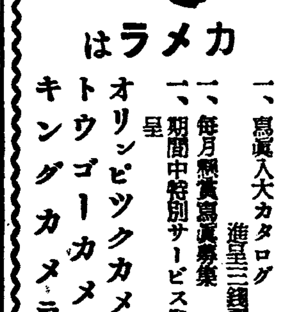

カメラは
オリンピックカメラ
トウゴーカメラ
キングカメラを
一、寫眞入大カタログ進呈三錢要
一、毎月懸賞寫眞募集
一、期間中特別サービス券進呈
晋州栄町 地球堂合名會社 振替釜山二九九番

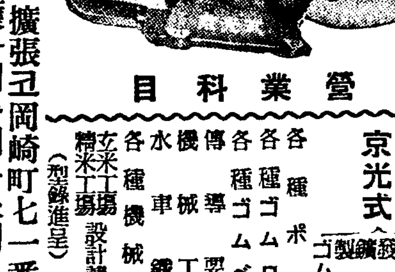

ヒューガルポンプ多量製造販賣
京光式 籾摺機 精米機 動力機 粉山機 發動機
營業科目
各種ポンプ
各種ゴムロール
各種ゴムベルト
傳導要品
機械工具
水車鐵物
各種機械修繕
精米工場 玄米工場 設計請負一式
(型錄進呈)
今般營業을擴張코岡崎町七一番地에서 右記場所로移轉하엿사오니倍前愛護하여주시옵소서
京城靑葉町三丁目一三〇番地
京光社營業所
營業所用 電話長龍山④一六一七番
鐵工所用 電長龍山④九六二番
電略(ケ)又ハ(ケイ)
振替京城一三八一五番

小資本工業(全)
三錢切手添送하시면小資本大成功에關한各種原料와各種日用品及洗濯石鹼製造法案內書一切急送呈함
京城府長沙町二二九 (原料商) 泰昌工業所
本社京販 電本一五九七番

皮膚 チヤージ (챠ー지)
◎顔面手足거츠름 指間무좀 股間습종
●근질근질한皮膚病에쓰한병만쓰면 영낙업시完治됩니다
여드름、버짐、陰囊濕症、무좀 毒蟲、蚤蚊빈대의害의完全治療는チヤージ……터럭지안코압호지안코深部에滲透治療
定價 卅錢、五十錢、一圓 二圓、三圓、五圓
東京神田花房町 山崎帝國堂

藥種商講義錄 付毒劇藥改正
內容見本無代進呈
京城鍾路四丁目二五九 朝鮮藥業研究社 電光二四五番 振替二二八九番

京城女子醫學講習所 生徒募集
入學資格 女子高等普通學校卒業以上 募集人員 五十名 願書提出 五月三十一日限 (女高普卒業生은筆記試驗免除)
試驗科目 國語、物理化學、數學、英語
試驗日字 六月一二日(二日間)
京城府貫鐵町一四〇番地 電光二八二番

二十九日(土) 午後一時・八時晝夜二回
오케ー大演奏会
C・M・C 밴드全員
C・M・C 舞踊班
오케ー吹込藝術家
六十餘名의 大豪華陣
高福壽 李蘭影 金海松 李銀波 金賢淑
南仁樹 張世貞 金貞九 宋達協 孫안드레 羅品心
全部新作!!
流行歌 民謠 째쓰 넌센스 舞踊
府民館
OKEH
六月中旬出發 南朝鮮一帶巡迴演奏豫定

春節은淋疾도 싹튼다─
淋疾은 락구링으로
淋疾全治하라면 그病菌의殺滅이 第一의條件입니다 殺菌과 利尿의 效果잇는 藥品이 淋疾必治의本領입니다
락구링은 實로 淋疾患者의救主
血膿、膿汁、小便時마다 尿道가압흔 淋疾、尿道는 뜨거운 火箸로 찌르는듯한 苦痛의人、何時나 黃色의膿이 나하는 慢性의人은 特製락구링으로 速히 根治하시라
定價 四日分金一圓・九日分金二圓・十四日分金三圓・廿五日分金五圓
京城旭町一 樂天堂製藥株式會社

經濟解說 爲替管理强化 ①

大藏省에서는 五月四日부터 外國爲替管理部를 爲替局으로 改稱하는同時에 現在의 二課(總務、審査)를 三課(總務、管理、外資)로 增加하야 現在實施中이다

이것은 大藏省이 一時的輸入爲替賣買에關한 許可制를永續하고 이에依하야 爲替市勢를 維持코저하는 方針의結果로서 政府의 爲替統制事務를 積極化하고저하는것이다

十二年度의 卅億에 가까운 膨大豫算의遂行과 國際的危機에對應할 生産力擴大、滿洲國産業五個年計劃實現에伴한 對滿投資의 激增은 貿易에잇서輸入의急激한增加 金融市場에잇서 資金의需要過多를招來케되고 이때문에 國內物價의昂騰과 爲替下落이 그萌芽를生하얏다。爲替下落은 對外支拂이 增加하는結果로될뿐아니라 輸出品의 對外價格이 低落케되는結果도되어 日本과가티貿易에依하야 産業界의 發展가左右되는國家에잇서서는 經濟基礎를脅威케될것이다。

日滿兩國은 一昨年秋以來、日本圓과 滿洲國幣圓의「파ー」政策을取함에依하야 日滿經濟體制强化를圖하고잇는데 萬若日本圓의對外價値即 爲替市勢가下落하면 膨大한資金을 必要로하는 滿洲國産業計劃은一層 資金의增加를 必要케되는것스며 그러지안허도 日本國內의 事業資金에 不足을 招來하고 金利反騰의 實狀에잇는 日本으로서는 到底히 産業計劃에 對하야 投資할 資金을 調達할수가업게되어 이는日本에잇서도 現下의 東亞急迫한 狀勢에鑑하야 死活問題가된다

×

昭和七年金再禁止以來 「인플레-숀」政策의 膨大豫算遂行、滿洲第二次開發이라는 準戰體制에 移行하기爲한 二問題로、日本經濟의基礎를 脅威코저하고잇고 國內的으로는 物價騰貴、國際的으로는 爲替不安이되어나타나고잇서 이意味에서 爲替管理政策의 今後 推移는 日本經濟를 散發수잇는 與否의 重大한 鍵이되어잇다。

×

結城藏相이 어狀勢에對處코저本年一月부터實施한輸入爲替의 許可制로써 目下不必要라고 認하는 商品等에就하야서는그輸入을 抑制하기爲하야此等商品의 輸入에要하는 爲替取引에잇서서는 이것을爲替管理部에서 許可치안키로 方針을 決한의手形交換所大會의演說에서 明白히하얏다

本年의 貿易은 初年、關說의全面的引上、豫算膨脹에 伴한物資需要增을 豫想하고輸入激增이 豫想되어本年의 三分의一인一月부터 四月까지四個月에 輸入額이 前年보다 三億二千四百萬圓을 增加하고入超額도 三億九千六百萬圓으로 前年에 比하야一億三千二百萬圓을 增加하얏스며 五月中旬에는 入超累計가드되어 五億圓臺를突破하얏다

이런入超는 結局무엇으로 決濟할수잇슬가?이는 金現送에待하는 以外에는 方途가업다

×

金現送을이米國에 向하야 續行되는터인데 本來이면正金의外貨所持에 餘裕가잇서 多少의入超는 이로써 補充할수잇섯스나 二·二六事件當時 圓下落을 防止키爲하야 巨額一志二片으로 圓의防衛賣를 行한結果 外貨를失하고 本年上半期의 入超增大는 到底히現在의正金의 所有外貨만으로는 決濟할수업는 窮狀에陷하얏슴으로金現送이되것어다。

그리고 明年度는 更히豫算의再膨脹이 必至인一方 國內生産力擴充 對滿投資로 國內物價는 騰貴를繼續할것이오 內物價上昇에 伴하야 貨幣價下落은 爲替低落을 惹起하고 어것이또 國內物價高의 原因이되게슴으로 政府는國內物價騰貴抑制와 相俟하야 爲替低不安의 濃厚를 防止할目的으로輸入을 抑制하게 爲하야서는 爲替管理를 强化치안흘수업게되엇다

—(계속)—

原料繭不足念慮로 値基不變決定
生産費二百四十二圓
製絲家讓步

朝刊既報=春繭値基는 二十七日決定發表와가티 掛目과 基準協定이成立되엇는데 右에서涉算한生産費及 附帶費合産의値基는 二百四十二圓으로된다 이것은製絲協會로서는 工賃經營의 膨脹附帶費貸擔의 重課等現象이잇서合에 不拘코 深刻한 原料繭不足의念慮와 一方値基引高의輿論에 鑑하야 讓步한것으로 前年春繭의値基据置이라한다

値基 =値基라함은生絲價에서 繭價를算出하는 基礎가되는 生産費(製絲其他費用을合算)를 가리친말이니 即繭을가지고 製絲하야 生絲를만드는데잇서 生絲市勢에서 生産費를빼고 繭價를決定한다。

掛目 =掛目이라함은繭에 包含된絲量(生絲로 産出되는 純分量)에依하야 繭市勢를 算出하는 基準이되는것이니 即 掛目을 算出하는方法은

▲淸算市場生絲當限과 先限의平均價에서 値基를減하고그것을 十六으로 除하면나오다 淸算市勢는 百斤市勢인데 百斤은 十六貫임으로 十六을除한다 이번에 絲價 七百九十四圓以上 八百十圓 未滿에는 三十五掛로 決定되엇는데 어떠케 三十五掛가 나오느냐하면 絲價 七百九十四圓과 八百十圓의中間價는 八百二圓이되는데 八百二圓에서生産費로 二百四十二圓을빼고 十六으로除하야 三十五라數字가 나오게된다。

絲量 =繭百匁中에包含된絲量은 優等級十三匁 特等十二匁 一等十一匁 二等十匁 三等九匁四等八匁 等外七匁(標準은 十匁)

繭價算出 二十八日의橫濱生絲前場寄付는當限 八百十四圓、先限八百二圓으로 平均價가 八百八圓으로되어 이번決定에 依하면三十五掛 境遇에 該當하는바 繭一貫中 百匁의 絲量의것을 標準으로할으로 優等繭一貫市勢는 三十五에다가 一、三을 乘한것을 十으로 除한것 即四圓五十五錢이된다

朝石眞空蒸溜裝置

朝鮮石油元山工場에서는 本春부터 製鐵設備를 完成하야 파라핀 마신油生産에 着手하얏는데 高級機械油製造設備로서 N、N、L附屬眞空蒸溜裝置를 完成하야 今春부터 本格的 操業을 開始코잇다

右眞空蒸溜裝置는 日本에잇서製油設備中 最優秀의것으로 日本石油에도 同設備가업고 이것은 潤滑油中의 高級品시링라油、冷凍機油、스피들油、에야콘푸레사油等을 生産하는것이다 此等의 特殊高級機械油는 從來輸入品에 依할것이라한다

重油輸入不採算

重油輸入은 原料高의 狀勢와 항가高로 採算에 除하야 最近 重油의 大幅値上의 機運이 濃厚하는데 朝鮮서도 値上計畫이 잇다한다

硬化油會社發起會

朝鮮硬化油製造會社의 發起人會는 二十八、二十九兩日間 府民館에서 開催하고 三十日創立總會를 開할터인데 當初各道水産組合 油脂聯 三井의出資만으로 設立할豫定이엇스나 日本內地硬化油聯合會와의 關係上同聯合會에도 五千株를 持株케하게되엇스며 社長은 大島良士 常務取締役에 平山季明氏가 內定되엇다한다

對滿貿易膨脹 事變以來로俄然激增

昭和六年九月十八日 滿洲事變以來와 建國以前의 對滿貿易과의情勢를보면 文字그대로 膨張에膨張을示하얏는바 即如左하다

(單位千圓)

	輸出	輸入
昭和五年	一五、四一	四九、九二四
〃 六	八、四七〇	三一、三二九
〃 七	三一、八〇〇	三九、七三三
〃 八	四〇、五五八	四〇、七五五
〃 九	四九、五五八	四七、六六一
〃 十	五〇、〇四四	四八、〇一五
〃 十一	五九、五三三	五九、四四二

十一年의 入超原因으로서는 北朝鮮經由의 滿洲國特産物인 大豆의歐洲進出에 依한것이라한다

私鐵의業況
鐵道局과比較數字

朝鮮內私設鐵道의 十一年度의 業績을보면 營業「키로」는 朝鐵 五九〇키로一分 京南二一四키로 金剛一一六키로六分 新興一一五키로三分 京東七三키로四分으로 合計一一〇九키로四分인데 局鐵의三七五키로九分에對하야 卅一퍼센트에 該當하다 營業成績은 旅客人員은 六四〇四七一三人、그收入은 二七〇六七二五圓인데 鐵道局의旅客人員 三三一八二四五二人에 對하야十九퍼센트이며 그收入 鐵道局收入 三三三三九五八二圓에 對하야 八、四퍼센트 貨物輸送키로數 一九六九一〇키로에 그收入은 三二九八九二二圓으로 鐵道局貨物 輸送키로 九九五五四六二키로에 對하야 二十퍼센트 鐵道局收入三三三八五七三圓에 對하야 十二퍼센트로되어 前年度에 比較하면 旅客人員五一、七퍼센트收入은 一三、四퍼센트 貨物輸送키로는 六퍼센트 收入은十一퍼센트가 모두激增하엿다

그리고 方今 工事中인 未開業線의營業키로는 端豊八十키로二分 京春九十키로多獅島三十九三分 平安三十四키로八分 三陟三十六키로八分 水仁五十二키로一分으로 合計三百三十二키로二分이며 其他 忠北線의 延長 및 北朝鮮等地에도 十三處의 延許

朝石眞空蒸溜裝置

(see above)

煙草製造豫定數量

專賣局六月分煙草製造豫定數量은 口付合計一千三百二十萬本 兩切合計四億五千三百十七萬本 荒刻合計一百十七萬六千五百十疋로 口付는數島二百二十萬本 朝日一千百萬本 兩切은金剛三萬本 가이다 百八十八萬本內纖入八萬本 피존三千二百八十萬本內纖入八十萬本 銀河百七十六萬本內 纖入十六萬本 미도리四千萬本 蘭二千四百萬本 마-코三億一千四百萬本 메풀三千六百萬本 이사오二百四十萬本 牡丹三十萬本 荒刻은長壽煙五十二萬一千九百十疋 鶴煙六十五萬一千疋 不老煙三千六百疋이라고

惠山鎭將來有望
堀商銀專務視察談

堀商銀專務는 惠山鎭支店開設 披露코저同地에 出張하야 北朝鮮各地를 視察하고 二十七日歸京하얏는데 如左히말한다 惠山鎭의 金融機關으로서 金融組合이 七、八十萬圓의 預金을가지고 營業하고잇는데 銀行에對한 土地의認識이乏하고 開業初이라 支店도好成績은아니나 惠山鎭線이 本年末까지에開通하면 國境地帶唯一의經濟中心地로서 發展할것이明白하며 金融等도 繁忙케될것이다 惠山鎭은모든物價가비싸고 經濟的으로 孤立되엿이잇스나 鐵道의開通으로 面目을一新할것이다

五月中旬分荷動

鐵道局五月中旬分荷動狀況은前旬에繼續하야 堅調를保하야 大豆、雜穀、牛果野菜、薪木炭、石炭、鑛石黑鉛세멘트類、繩、叺莚肥料、雜貨等增을示하고 米、正租、粟、木材、建材等의減을보앗는데 本旬의成績은 二十八萬七千六十五噸으로 前年同期에比하야 一萬二千五百二十七噸이增加이라한다

咸北無盡會社서

【淸津】過般 新生한 咸北無盡會社에서는 從來 當局의方針이 三千圓會以上은 認可해주지안흔 關係로 今般은 經濟界進運에따르는 新規計畫으로서 五千圓會 一萬圓會等을 組織코저 當局에 認可申請하고잇서 그歸結이 注目되는바 當局도 實情을 容認하고 近近 認可를할것으로보힌다 同社에서는 七千九百六口에 八百四十八萬四千八百圓의 契約高로 豫想고 準備中이라한다

中小商工振興策
京城商議의提案決定

京城商議에서는 二十一日午後二時부터 議員總會를 開催하고 左記件을 附議하리라한다

一、名古屋及 近畿地方經濟視察報告件

二、來六月開催의 朝鮮商工會議所 第六回定期總會에 提出議案件

右提出議案은 如左히役員會에서 決定되엇다

一、中小商工業者現下의 實情에 鑑하야 總督府는 速히左記中小商工業振興方策의 具體化를 圖하는同時에 積極的施設을實行할것

가、中小商工業의 經營改善合理化에關한指導助成施設을 擴充할것

나、商業組合과 工業組合制度를 設할것

다、中小商工業者의 生産品에對한 貿易에關하야 特別한指導助成을與할것

라、中小商工業金融의 改善을圖할것

마、其他中小商工業의 更生振興을圖할各種의 施設을講할것

經濟界消息

○朝鮮送電總會=朝鮮送電에서는 廿八日午前十時부터 京城本社에서 第六期定時總會를開催하고 重役은全員重任 새로이佐多那門氏가 取締役에選任되엇다고

○簡保마ー크募集=遞信局에서는 朝鮮簡保金額一億圓突破를記念키爲하야 朝鮮簡易生命保險의 意義又는 理想을 直截簡明히 表示한「마ー크」圖案을 一般으로부터 懸賞募集키로되엇는데 用紙는 官製葉書大의 上質畵用紙만을限는 六月末日 遞信局 保險監理課內로보내라고

○朝鮮製鍊에서 綿金分析設備=朝鮮製鍊에서는 從來金製鍊工程을 粗銀에止하고 綿金을取코저 造幣局에보내엿스나 日數와 手續이걸녀 今回右分析設備를 建設키로되어 目下技術者를 興南鑛業開發에 派遣하야 調査硏究中이라고

○朝石重油탕크六個所設置=朝鮮石油에서는 現在元山工場에 貯油탕크로서 一千八百키로리터入基를 비롯하야 二百十餘基를가지고잇고 十七萬톤의 收容能力을가지고잇는 一方船의 圓滑을 期키爲하야 販賣탕크를 建設키로되어 性十里에 六臺를建設中으로 近間完成할豫定이라는데 更히 漁業用重油탕크의 建設을 計劃하고 淸津、濾湖、新浦、長箭、往文津、釜山의 六個所에建設키로 決定하고 本年秋의漁期까지에 完成할豫定이라한다

去來停止

(五月廿五日) 京城府錦町五五 桐義 京城府孝子町一七八 橋本鈴一

寸鐵

○ 繭値基協定에 製絲家側에서 生産費를 올리고저햇스나 원체 原料繭이 不足한때문에올리지못하고 讓步(?)하얏다고

○ 繭市勢를 싸게하면 原料를 어둘수 업슬터이니까 올리지 못한것이지 農民을爲한 讓步는 아니겟지……

○ 對滿貿易은 膨脹一途라고 朝鮮人産品 輸出은 얼마나되는고?

今日의市勢 (廿八日)

株式 拂込決定 鍾新高

前場鍾新高 昨後場少戾裡에 大引된때에 鍾新이九月一日 十二圓五十錢拂込을 決定하엿스므로 昨夕의氣配는 鍾新十圓高이엇스나 人氣極沈滯한때라 氣配는 어겨約三圓高에 寄付하게되엇고 東新은當地配當落으로百五十一圓四十錢(約一圓八十錢下落)에寄付하고 外電의堅調도잇서 人氣는 下支狀態가되어 日産도八十圓臺에 올리고大新도 九十三圓臺를回復하야 堅調를보엿스나 鍾新만二百七十一圓五十錢에올려 多少堅强하엿슬뿐이오 依然前途親困難으로 新規買物도업서 閑散裡에 前場을마치엇다

後場堅調 東新二十錢 新九十錢高로 堅强히寄付한後鍾新을 二百七十四圓臺로 買煽한에따라 東新도二圓丁臺보이고大新도四圓臺를回復하야堅强이엇다

鍾新高의刺戟 鐘新이 一倍半增資를 決定할것이란 說이 市場一部에 流스나 그것은 憶說이오 同社重

利喰物은少戾

雜株는 昨前場의 暴落에뒤이어 後場에도 又復一落을 告하엿스므로 過低物에는 利喰買도 注入되어 少戾氣味를 보이고또 今朝에는 鍾新高의 刺戟으로紡績株가 一齊五十錢乃至一圓高를 告하고 人絹株도 昭和人絹가는것은 六二、五로三錢低이나下支狀이며 太陽은五二、〇 新興人絹三一、五等은 모다 下沈商勢이엇다。實方의 實的物인 日曹系株도 九州曹達이 五低인四、五로 纖落이나 日曹新은 七五、〇으로 五高의少堅이며 日曹팔푸는 二十一圓丁이나 昨後場의 二〇、五에 比하면 五高이며 日曹鑛도 昨後場의 二八五로부터 二九、〇으로 下支모양이되엇고 電工新도五高로 三九、五이엇다。東滿팔푸는 二七〇으로 五低이며、日産고무도五低이나、東拓도二九、五로五高氣配이오 도렛지도五高도 三一、〇이며 日本데질도三高로 十二圓丁이엇다 北樺鑛은三十五圓丁의 唱으로 去般의最高四十八圓으로부터 纖落하고잇스며 製鐵는六二、〇〇으로二圓五低 同新五低인 三七、五로不勢이오 川崎는五反騰로 五四圓丁이엇고 商船新은三七、五의不變唱이엇다

朝取立會場改善

朝鮮取引所에서는 立會場과高場의 改善을 行하지로되어 目下設計中인데 五六萬圓의 工費로 九月頃까지에 完成할러인바 그改善施設은 可及的 近代的色彩를보일모양이라

朝取長期取引

東新先限 一五三、〇〇

實物前場取引

스마트라拓新三八、五〇 ▲보르네오고무二六、〇〇 日曹팔푸二一、三〇 ▲부르즈絹絲一九、〇〇 ▲東滿팔푸二七、〇〇 ▲第二데질一二、〇〇 ▲大島製鋼四七、五〇 ▲日曹鑛業二八、五〇 ▲國産自動車二六、〇〇 ▲滿洲工廠二四、五〇 ▲滿洲化學四八、五〇

國債 小高下로 區區

▲東京【東京電話同盟】環境의 形勢觀望으로 場面은 又復活氣薄이어서 市勢는 小高下區區로 保合하엿다 實物은 買方의 處分物로 少高이엇스나佛貨는 鈍狀이오 米貨債는 依然不變이엇다

▲甲五分利 一〇一、六〇▲一回四分利 一〇一、三五▲二回四分利 一〇一、一三五

▲大阪 ▲五分利 一〇一、六七▲第三五分 一〇一、一七▲二〇年四分半 一〇一、八二▲一九年四分半 一〇一、〇七▲三回四分利 一〇一、一〇▲二回四分利 一〇一、一二五 ▲佛貨一九五、八五▲米貨六分半 [illegible] ▲三三年三分半 九七、七五▲ [illegible] 三七九、九〇▲滿洲公債 一〇〇、八〇

期米 强保裡에 觀望

前場反强 今朝阪地先限三十四圓四十錢인 一丁高를據하고 寄는 一圓八十一錢인三丁低中인二圓十四錢인 四丁高로 先限은九大의買進으로 三十二圓三十四錢인七丁反高로 場合始한後阪地四十錢의 六番同價로 九節四十四錢의 反高를 採하고 五節二十九錢으로 八節三十二錢까지 返戾하야 結局阪止四十五錢을보고 三十一錢이止揚하다

後場保合 後場은三十二圓三十錢인 一丁低로 始한後三四節三十一錢으로 堅强하엿스나低然한 保合으로終始하엿다

閑散한月末戰 賣買皆無狀態

昨今의各地市勢는 月末의決戰期에入하엿슴에도 不拘하고 殆히閑散하야 賣買皆無의 狀態로 賣買高의 最高位를 占하고잇는 山東店으로서 一日賣買石數가二萬四、五千石乃至三萬石에 不過할을보면 그얼마나 閑散을極하고잇는지 알수잇다 要하면 米價의位置가 最高公定價格에 接近함과 麥作의豐況又는 天候의 順調를보고서 無謀의買進키難할것도 事實이나 朝鮮米의五月一日幾存高로 보든지 又는農村의 貨物이 旣히出荷되어 黃海道에서 屈指하는 金農場과如한 大農場의 在品이 僅히一萬石에不過하고 딸아서 農家는 集散地의 在米를逆搬入하지안흐면 아니될 現象에잇슴을보면 또한賣方針을 取하기難할으로써 賣買兩方은 積極的行動을 加하지못하고 當分觀望하는狀態이다 그러나 未來의 豐作云云을 樂觀하는것보다 正米의 現實事情을 度外視할수업는 此際이만치 今

注目할當限戰 各地共히堅强

明前場으로서 納會를告할 當限은 阪地三十四圓十錢臺로오르고 當地는 三十一圓八十錢臺를 維持하고잇다 果然明日前場까지에어떠한 變動을示할지 注目을要하는바인데 賣方主力側인 山東店은 三萬餘石의 大賣物을擁抱한그대로 一向態度를 變치안코 잇슴을보면 客月當限에受取한 實米二萬四、五千石을 반드시 渡米할모양이며 딸아서買方 丸ウ及金太는 受米를 하지안흘수업는 立場에잇다 그런데 當地의 道具米로 整備되어잇는살이 當中을 合해서 五萬石이나 되에도 不拘하고 又는數日前에 群山、仁川兩地를 中心으로 當限의 大買物을 가지고 잇는南朝鮮 某有力側이 全部退陣하엿슴에도 不拘하고 겨우 十餘丁低落에 不過할뿐으로 依然底堅의 形勢를 보이고잇스며 또는 朝鮮에서 가장六十萬俵의 大在米를 包藏한群山市場으로서 當限의 低落을不計함을보면 大體實米의事情이 如何함을 알수잇스며 阪地와如한 市場으로보다할지라도 一時는 當限渡米의賣勢壓迫을 加할듯하엿스나 受方의 態度가俄然强硬하야 三品側仁武村一派의 受米를 비롯하야 其他買方이 大槪受米를 覺悟하고잇스므로 또한當限의 强硬을 然賣方針을 揃할수는업슬것갓다고 某觀測派는云云

今日財界 廿八日

◆米 (單位錢)

	今日後止	比前日後止
仁川期米先限	三二三一	四高
大阪期米先限	三四四五	五高
⑷三等米 一石	三一八〇	不變
京城一等白米 百키로	一三〇〇	不變
正租(仁川)一等	九錢三厘五	
一斤價 三等	九錢二厘五	
고무FAQ	七錢四五	一錢低

◆株 (單位錢)

	今日後止	比前日後止
朝新	三七六	二〇低
東新	一五一六	七低
鐘新	二七三六	六五高

◆商品 大阪三品 (先限單位錢)

	今日後止	比前日後止
綿絲	二五九一〇	一〇高
棉花	八〇三〇	五五高
人絹	七九四〇	八〇高
砂糖	二六八〇	二高

市場大感

株……當地東新은 配當落이되엇스나 配當은 未決定으로 大略三割程度로보고 賣買한모양 ▲決算月도 不過數日이면越月될터이니 市勢의分岐는 配當以後일까? ▲그러나 金融逼迫狀態는 越月後에 緩和될지疑問이며 政局은 特別議會까지는 이不安定狀態가 繼續될豫想이니 六月인들 별수잇스랴▲아모래도 底價鍊磨時代와 夏枯가가티어올듯스니 相當한期間은 大幅市勢는 엇슬것으로 覺悟할바게 ▲「逆張」으로 小口側得意의 小掬主義를 活用할時期라고나할가

米……阪地當限은 今朝三十四圓臺를 보게조케 朝鮮하엿다 旣報한바와如히 受米할側의態度가 그얼마나强硬하게될수잇고 又는 空殼富의 煎物이 續出할可知▲그러나當地當限은 比較的伸縮하야 依然一圓七、八十錢差를 維持할뿐으로 賣方主力側인 山東의態度가그얼마나 구세임을또한可知▲그런데當地市場은 當中에互하五萬石의遺貫米가 消化되기쯤에는 當限時代마다의 威脅을免치못할모양이어▲그러치만 實米기근을하야 正米그대로의廣分을 하게되는때는 正反對의 堪發을示할지도 未末知…

朝取期米取組內容

持續하고잇다 그決戰이果如何?

▲賣方 ▲買方 (當限・中限・先限) [illegible]

正米 買氣沈衰 不動

京城閑散 越月待로 買氣極不振하야 市況은 자못 閑散하다 ⑷三等三二、八〇 四等三一、五〇、一等白米一三、〇〇

仁川不變 不伸不押의 期米를보고 人氣는依然히 沈靜을極하고잇다 産地는 도모지 實氣를 보이지안코 强硬히 버티고잇다 ⑷穀良三二、八〇 三一、五〇 銀坊主三二、〇〇 三一、七〇 多摩錦 三二、四〇 四二、一〇 一等白米 一三、一五 一二、九五

釜山反撥 淸算은 小浮動 保合을 繼續하고잇스나 月末手當과 當用側의 適品物色買로氣配十錢反撥을 告하엿다 ⑷穀良三等三二、一〇 四等三一、〇〇 一等白米 一三、二五

大邱釘着 期米의 保合으로 人氣不振하고 月末도兼하야 賣買는 全般的으로 傍觀되어市勢는 釘着的保合이다 ⑷穀良三等三二、六〇 四等三二、四〇 一等白米 一三、〇〇

群山不動 先約物에 多少注文이잇는 程度이오 當用向移出向은거의 傍觀되어 市勢는不動狀態를繼續하고잇다 ⑷銀坊主三等三二、九〇 四等三二、七〇 一等白米 一三、六〇

木浦保合 農家賣期도 衆하야 期米의 不動的保合으로市況은 極히 沈衰하야 販神當限高로 氣配是保合이엇다 ⑷銀坊主三等三二、一〇 四等三一、八〇 一等白米 一三、二五

金白·銀金 杉山商會 京城明治町

期米 東 趙俊鎬取引店 仁川海岸町三丁目 電話 一六九五 二一六六 三九六

金·銀 石金 土金 分析賣買 岩崎商店 電一五一五

期米 康益夏 仁川

海外經濟 (二十七日)

[illegible]

銀行券 (二十七日)

◆朝鮮銀行券 ◆日本銀行券 [illegible]

手形交換·金利

◆京城手形交換高 ◆東京金利 [illegible]

對外爲替 · 金銀價

[illegible]

鰯油粕·麥粉

◆阪神鰯粕 ◆阪神鰯油 ◆日本麥粉市勢 ◆大阪金利 [illegible]

正米

◆京城正米 ◆仁川正米 ◆大阪市中在米高 ◆東京金銀價 ◆京城市中金銀價 [illegible]

正租 · 雜穀

◆大阪正米標準價 ◆京城雜穀 ◆仁川雜穀 [illegible]

綿絲 · 本絹交織人絹

◆京城綿絲布市勢 ◆京城絹布 [illegible]

滿洲商況

◆大連特産市勢 [illegible]

株式

◆朝取短期 ◆東京短期 ◆大阪短期 ◆大阪長期 ◆東京現株 ◆東京短期取組 ◆大阪短期取組 ◆短期主要取組高 ◆算定 代引 日步 ◆朝取短期賣買高 [illegible]

期米

◆朝取期米 ◆大阪長期 ◆木浦期米 ◆朝取期米賣買高 ◆大邱期米 ◆釜山期米 ◆群山期米 ◆大阪期米取組 ◆東京期米 ◆日本各地期米 [illegible]

綿絲 · 棉花 · 人絹 · 生絲 · 砂糖

◆大阪綿絲 ◆大阪棉花 ◆各地人絹 ◆橫濱生絲 ◆東京砂糖 ◆大阪砂糖 [illegible]